民國日報

THE REPUBLICAN DAILY NEWS

中華民國十四年十月十二日（即舊歷八月廿五日）星期一

本館開設在山東路（即望平街）D字一六三號

電話四千八百十六號

第三千四百九十五號

今日三張售大洋三分

定報章程 全年九元半年五元三個月二元七角歐美各埠全年二十元半年十二元以上均照大洋計算寄費在內郵票九五折計算

廣告刊例 ▲特等新聞下五行起碼每日每行四角五分 ▲頭等二行起碼每日每行大洋一元四角 ▲後幅三行起碼每行八角 ▲短行每字一分 ▲英寸二方寸起碼每寸每日五角

商務印書館

兩大雜誌削減定價

東方雜誌 半月一冊 一角五分半（郵費二分） 全年三元（郵費在內）

英語週刊 每週一冊 三分（郵費半分） 全年一元半（郵費在內）

教育雜誌 月出一冊每冊一角五分
英文雜誌 月出一冊每冊二角
婦女雜誌 月出一冊每冊二角
學生雜誌 月出一冊每冊一角五分
少年雜誌 月出一冊每冊一角
小說月報 月出一冊每冊二角
小說世界 每星期一冊一角
兒童世界 每星期一冊六分
兒童畫報 月出二冊每冊八分

新教育 全年十冊 每冊二角
民鐸雜誌 全年四冊 每冊二角半
學藝雜誌 全年十冊 每冊二角
科學雜誌 月出一冊 每冊二角
史地學報 全年八冊 每冊二角半
國學叢刊 全年四冊 每冊三角
社會學雜誌 全年六冊 每冊三角
革新雜誌 全年六冊 每冊三角
數理化雜誌 全年二冊 每冊三角
農學雜誌 全年八冊 每冊三角

定閱全年或半年者價尤低廉

鍾公任啟事

閱九日滬上各報均謂余於八日乘車赴京其實余現仍在滬尚未赴京但余之不赴京實別有原因非關於變更華僑代表選舉地點問題也

慶雲銀樓

陰歷九月初四日大開張

地址上海英大馬路東首小菜場

招請外埠代理

本廠所製之冷熱水壺電熨斗電燈罩電火爐及各種玻璃器皿可稱唯一之國貨而冷熱水壺熨斗貨精物美實爲始創之老祖今欲招請外埠代理擴張生意如有合意者請來敝廠面商是荷 上海閘北青雲路青雲橋堍西 光明製造電器有限公司

國民合作儲蓄銀行股東鑒

本行營業報告單第五屆均已寄安但各股東地址多有遷移請將最近詳細地址函示以便通信 本行謹啓 江灣跑馬廳復旦大學內

上海學生聯合會宣傳部啓事

本部存有五卅紀念明信片甚夥本埠各校如欲索閱者請由該校學生會具函來本部領取外埠郵寄須付郵票七分半空函恕不應命 地點上海西門蓬萊路福安坊上海學生聯合會

吳稚暉文存

每部分訂精裝上下二厚冊實洋一元零五分外埠函購書款可從郵局匯寄若郵匯不通之處可將郵票代之九五折計算另加匯費一角二分半

寄售處 上海梅白格路一百二十一號醫學書局 北京佩文齋書莊 奉天章福記書局 廣東共和書局

分銷處 上海中華書局 文明書局 民智書局 啓新書局 掃葉山房 集成書局 蒙學書局 林記書棧 漢口東璧圖書社 汕頭中華書局 南京天一書局

蕭山月刊

第一期準於十月二十日出版 要目如下 發刊詞 愈迫愈緊的以內憂外患中之第十四週國慶 現行的選舉制度與蕭山國民代表會議 約選舉時事述要 地方事實及國民黨部之重要紀載等 共約五萬言 每期實售小洋一角郵費外加

編輯通訊處 蕭山衙前農村小學宿舍孔雪雄

代售處 上海民智書局 杭州古今圖書店

總發行處 蕭山城內第一小學俞學煥 蕭山國民黨各區分部

農商部褒狀

百齡機

審查合格・給予褒狀，以示鼓勵

農商部批第九七號

原具呈人上海九福公司總理黃楚九代表張秉衡呈一件爲補具說明書請迅賜褒狀由

呈暨補具說明書均悉查所製百齡機藥片經本部審查合格應准給予褒狀一紙仰即具領審查書抄給閱看此批

附褒狀一紙審查書一份右給上海九福公司總理黃楚九代表人張秉衡存

閱該商所製百齡機藥片係以植物之維他命（Vitamine）爲主要原料外加次亞燐酸鈣及焦性硫酸鐵化糖素等製成配製合法確有滋補功效應准給予褒狀以示鼓勵

農商次長代理部務莫 民國十四年九月三日

中華民國十四年九月三日

百齡機 小瓶一元 大瓶二元 每打十元 每打念元

總發行所 上海愛多亞路九福公司

分發行所 全國各埠各大藥房 中法大藥房 中西大藥房

東三省分公司 奉天省城大西邊門外國華里九福分公司 天津分公司估衣街九福公司

分售處 上海南京路先施公司 南京路永安公司 望平街世界貿易公司

近來秋涼的天氣不是很容易傷風而咳嗽嗎。這傷風咳嗽的苦處。是人人知道的。這老牌杏仁精也是人人知道的。不過化去四角大洋。就可以治愈你的傷風咳嗽了何等的便宜啊。（每瓶大洋四角）

數千年來，幾個英雄大豪，所謂蓋棺論定，後世方曉，數百種藥，幾樣神奇靈效，豈能誇口自大，衆論難逃，君不見無數的廣告，東也包愈，西也包好，一旦果眞請教，未必是確然王道，究竟眞金不怕火來燒，那怕你梅毒深入筋骨不得了，此藥自能處處到，不待旬日必見效，所以那個不說洋礞精，是括括叫，

◎滅毒洋礞精 主治 楊梅毒瘡 五淋白濁 筋骨酸痛 口鼻潰爛 橫痃魚口 下疳便毒 腎莖腫脹 小便刺痛 四肢麻木 半身瘋癱◎

價目 每瓶大洋一元七角半 每打大洋十七元五角

▲總發行所 上海四馬路中西大藥房（始創於光緒十三年） 本外埠各大藥房均有出售

上海正華藥房經理葉醫生新發明靈藥九種通告 眼科 花柳科 喉科 頭風科

葉醫生精究四科新發明靈藥九種早經風行海內今爲外埠函購便利起見乙丑年六月起特設分銷處於望平街百六十三號茲將靈藥九種列後症情另有詳細說明

琥珀白濁丸（治五淋便痛尿後封口）（每瓶一元每打十元）
星期靈藥（治乾濕癩疥結毒化痞）（每瓶半元每打五元）
八寶眼藥（治久年爛眼迎風流淚）（每瓶一元每打十元）
珠黃散（治咽喉紅腫喉蛾疹痛）（每瓶一元每打十元）
眞珠腎漏散（治新舊耳膿氣味臭惡）（每瓶一元每打十元）
九製臍漏粉（治嬰孩臍帶受傷流水）（每瓶四元每打四十四元）
凍瘡藥（治臁血痛痒流水不止）（每瓶半元每打五元）
補天丹（治堆砂癩瘌毛髮脫落）（每瓶半元）
定金膏（治蜈蚣咬傷毒勢蔓延）（每瓶半元每打五元）

郵票通用 郵費加一

介紹人 于右任 何世楨 張靜江 邵仲輝

世醫葉玄如精究四科醫生常住蘇州周莊本宅

上海新新有限公司召集全體股東大會通告

逕啓者現本公司臨時董事局議決定於陽歷十二月十九號即夏歷十一月初四日下午一時在南京路本公司新商店五層樓總寫字間開全體股東大會選舉正式董事及監察人員並報告籌備經過情形及討論營業進行事宜凡各股東屆時務望到場選舉如不到會是日選舉結果及所有議決一切事項概作默認除另函奉達外用特再行登報通告

民國十四年十月九日（乙丑年八月念二日）

上海新新有限公司謹啓

上海榮昌祥寶行停業大減價

敝號因五卅案件無意營業決將所存各貨削本出售不再進貨一俟售罄即行停業愈早愈妙遲以本年終爲限此中意旨早經登報啓事諒邀明鑒茲不贅述各種馬掛袍子中西大衣西裝衣着應用呢料花色繁多質地極佳什貨零物多不備載定做西裝衣著男女大衣工價從廉如蒙惠顧不勝歡迎之至

上海南京路三百六十四號榮昌祥號謹啓

設立上海西分局

上海電報西分局准于陽歷十月十日開局接收各界發往國內各處電報地址在麥根路念七號電料管理局內特此通告

上海電報局啓

革命青年

雙十節專號內容露佈

孫中山先生肖像爲國慶日告國民 玄公
國慶日的回顧 孫鏡亞
孫中山先生之遺囑與中國及世界之前途 楊銓
一年來之中國民黨 王藝圖
從去年雙十節到今年雙十節 鄧光禹
介紹廣州孫文主義學會及其國民革命周刊

代售處 上海民智書局 各省各大書坊

新周莊復刊啓事

本報在民國十一年雙十節繼續「蜆江聲」出版以來謬承各界歡迎許爲改造鄉村社會之唯一刊物惟出版年餘因故暫時中止茲定本年雙十節起宣告復刊如蒙索閱函知即寄倘荷惠稿尤所歡迎

▲通訊處 蘇州周莊新周莊社或上海山東路民國日報館沈君匋

北京大學

社會科學季刊

——第三卷第三號——

（現已出版）

中國奴婢制度…………王世杰
國際聯盟與國際法…………周鯁生
馬克斯的勞動價值說…………周佛海
蘇聯的農業…………陳翰笙
新近憲法中立法行政兩機關之關係…………錢端升
裁併檢察議…………黃右昌
財產觀念之變遷…………燕樹棠
學術書籍之介紹與批評
農村問題與社會思想…………鄢須皓

▲總發行所 北京漢花園北京大學出版部

▲代售處 上海：亞東圖書館 商務印書館 各省：商務印書館暨各大書店

定價 每冊○…○ 訂閱全年一元八角（郵費在內）另售五角

本季刊第一卷全卷及第二卷俱有合訂本每卷二元四角（郵費在內）

醒獅週報

週年紀年號共出三大張

上海法租界太平橋西門路六十五號徐乃釗君轉

本報過去一年之工作與今後之使命（曾琦）
我們解決國事的三大要義（陳啓天）
何處是中國社會力？（張介石）
兩枝「救國生力軍」的唯一連鎖（李璜）
已滿一歲的醒獅向青年讀者（李璜）
國家主義青年團宣言主張及簡約
國家主義團體聯合會簡章
研究國家主義的中文參考書目（譯公）
法國近代的兩個國家主義經濟學者（鄧叔耘）
「文藝特刊」佛陀與孫悟空（田漢譯）少年中國歌（王光祈）遠方的詩人（洪爲法）殘英（顧仁鑄）童心（夏侯楚）
「南國特刊」黃花崗（田漢）

第一年彙刊已出版每冊一元國外郵費半元（日本除外）國內郵費二角

國家主義講演集已出版每冊一角五分國內郵費在內

本報第二年擬徵求定閱全年者收大洋一元二角另附國家主義講演集一冊郵費在內

代售處 上海民智書局 泰東圖書局

第一軍甲子戰役撫卹郵務種獎 二萬元 明天上午開籤 全張三元 分條三角

上海學生總會 上海學生聯合會 為英美日三國司法委員開庭訊問滬案事告全國國民

五卅慘案既經公廨判決於前，又經委員調查於後，曲直分明，天下共見，乃英美日三國竟否認已明之事實，派員重查，已屬怪誕，而彼使中國國民能忍受者，名雖調查，實則蔑視中國政府之抗議，公然在中國領土之內自由傳集人證，開庭審詢，會審公堂尚未交還，國際法庭復開惡例，破壞我司法，侵犯我主權，其侮辱我國家與人民，尤在滬案重查以上，特此警告國民，共起反抗，勿僅以反對重查為對，是幸。

上海市民反對滬案重查大會

英美日等國竟置我國政府抗議而不顧，公然派遣司法委員在我國領土內自由開庭傳訊，實行重查滬案，開國際法庭之惡例，侵害我國主權，蔑視國民人格，莫此為甚，茲為表示上海全埠市民一致為政府後盾，嚴重反對滬案重查起見，敝會等特發起上海市民反對滬案重查大會，定于今日（星期一）下午一時在西門公共體育場舉行，凡我軍政工商學農各界市民，均望屆時自由參加為幸。

上海市民協會 上海閘北市民協會 全國學生總會 上海工人代表會 上海各界婦女聯合會 上海店員聯合會 反帝國主義大同盟

上海總商會對於滬案重查之宣言

五卅慘案會審公廨判決被捕同胞無罪盡行釋放於前，政府特派員暨使團委員到滬調查於後，曲直所在，昭然共見，乃彼方一意孤行，仍有重付調查之舉，我政府既已正式駁覆，不予參加，理正詞嚴，深符民意，敝會茲特鄭重聲明，凡我國民應與政府取一致之行動，對於此舉絕不參加，息壤在彼，義無反顧，中外人士，統希鑒察。

上海各界代表會反對滬案重查宣言

五卅慘案，誰負其責，早已昭然若揭，乃彼方猶欲藉司法調查之名，以冀抹煞是非，雖政府提出正式駁復，同胞屢次表示反對，彼方一概置之不理，是可忍，孰不可忍，本會茲特鄭重宣言，如此事不得公平之解決，即率上海二十餘萬工人為外交之後盾，愛國同胞，其共奮起！

上海各公團對於滬案重查宣言

英美日三國所派司法調查委員業已蒞滬，本星期三將開始傳集人證加以訊問，敝公團等鄭重宣言絕對否認之，其理由（有七）（一）五卅事件之前因後果於時情形早已經會審公廨訊問確實無重行訊問之必要（二）六國委員團亦早於事後實地調查具有報告書送達使團至今始不宣佈忽有再查之舉是否意在推翻前案實屬令人難解（三）三國委員聲稱代表北京外交團體與中國國士訊問案件是較領事裁判權更進一層侵犯主權莫此為甚凡屬國民何能承認（四）委員團既由三國指派適用何國法律並未見諸宣言將來執行判決必多糾紛（五）按照美國法律英人犯罪必照英律處置三國司法調查團既非英國正式法庭試問英捕有罪該委員團將有何權懲罰之若不懲罰將何以服民之心（六）五卅事件發生已閱四月證據湮滅殆盡今始調查實嫌太晚（七）我政府對於所謂司法調查業已嚴詞拒絕我國民應與政府取一致行動者不理上述七項理由不過舉其犖犖大者其他細節不勝枚舉敝公團等為此宣言否認斯舉全國民抱堅決態度勿作無意識之參加邦人君子其各注意特此宣言咸使聞知

廣肇公所 甯波同鄉會 紹興同鄉會 寰球學生會 南洋中學 澄衷中學 浦東中學 各馬路商界總聯合會 提倡國貨會 復旦大學 光華大學 大夏大學 持志大學 亞東醫科大學 省立第二師範學校 對日外交市民大會 中華職業學校 海瀾學校 光華大學附中 上海圖書館協會 上海新聞學會

學俄文者注意

茲有俄人包老與李國老夫兩君曾畢業於莫斯科大學，在俄國師範學校教授俄文多年，現僑滬上寓東百老滙路八〇二號中俄商務洋行，願抽暇教授，教授時用英法語解釋，每禮拜三次，每人每月祇納學費五元，有志求學者請來面議可也，電話北三四四七號。

中國青年週刊 國慶紀念特刊 本刊百期特刊

（一）讀者底責任
（二）國慶日告中國青年
（三）十四年之回顧
（四）中國政治狀況
（五）中國經濟狀況
（六）少年先鋒歌
（七）兩年來的中國青年運動
（八）耶蘇的力量

本期均為有系統之作，可供讀者參攷，篇幅較平常厚三倍，定價四分，訂閱者不另收費

梁任公先生乙丑重編飲冰室文集

梁任公先生文集，廣智書局一刊於光緒壬寅，本局再刊於民國丙辰，茲編為先生乙丑（民國十四年）重編本，分為五集，第一集戊戌以前作，第二集居東瀛作，第三集歸國後至歐戰前作，第四集歐戰和議以迄最近作，第五附集，題跋詩詞曲小說詩話等皆入焉，都凡五百萬言，並有關於學術時局，而為各報各雜誌等從未發表之論文題跋詩詞等凡百餘首，尤為難得，先生學問文章，世所景仰，久有定評，而近年學術思想之進化，吾國政治之變遷，世界潮流之波盪，先生靡不先覺，發為讜論，學者讀之，不特可以明瞭近三十年內外大勢，增進無數常識，而研究細密，文字暢達，尤足為講學作文之模楷也。

預約發售

聚珍倣宋版精印 宋紙全八十冊布套八函	定價	預約
	廿四元	十四元

國內郵費一元

出版期	十五年三月底
截止期	本年十二月底

樣本函索即寄

中華書局啟

我所集最得意的是贈徐志摩一聯：

臨流可奈清癯，第四橋邊，呼棹過環碧；（吳夢窗高陽臺 姜白石點絳脣 陳西麓秋霽）
此意平生飛動，海棠影下，吹笛到天明。（辛稼軒清平樂 洪平齋眼兒媚 陳簡齋臨江仙）

此聯極能表出志摩的性格，還帶着記他的故事，他曾陪泰戈爾游西湖，別有會心，又嘗在海棠花下做詩做個通宵。

我又有贈蹇季常一聯：

最有味，是無能，但醉來還醒，醒來還醉；（朱希真江城子 張梅屋水龍吟）
本不住，怎生去，笑歸處如客，客處如歸。（劉須溪賀新郎 柴仲山齊天樂）

此聯若是季常的朋友看見，我想無論何人，都要拍案叫絕，說能把他的情緒全盤描出。

此外專贈某人之作卻沒有了，但我把幾百副錄出，請親愛的朋友們選擇，選定了便寫給他，內中劉崧生挑了一副，四句都是集姜白石：

忽相思，更添了幾聲啼鴂；（江梅引 琵琶仙）
屢回顧，最可惜一片江山。（法曲獻仙音 八歸）

林宰平挑的一副是：

酒酣鼻息如雷，疊鼓清笳，迤邐度沙漠；（劉後村沁園春 周草窗高陽臺 姜白石淒涼犯）
萬里夕陽垂地，落花飛絮，隨意遶天涯。（朱希真相見歡 秦少游如夢令 趙令時烏夜啼）

胡適之挑的是

飲冰室文集 卷八十 中華書局印行

（乙159）

中國崑崙公司 佳釀

三星 英雄牌白蘭地
五星 英雄牌白蘭地
英雄牌紅葡萄酒
英雄牌白葡萄酒
英雄牌大紅砵酒

各埠各大商店均有經售

實業不發達，國家所受的痛苦莫能喻，我們試放眼看一看國內的實業，究竟甚麼樣，受盡種種無理壓逼，竟至無法伸一伸頭，好在現時情形為之一變，提倡國貨聲浪，瀰漫全國，人人都有猛衝冠怒起的氣概，大家覺悟着一個國家其國民若厭棄用其本國的貨品，這國家便不復成為國家，故近來將崇拜外國貨的心理，都已轉過來了。本公司發起人皆屬美洲華僑，在江蘇無錫創辦，已經數年，向來抱着一步一步依次進行，但現時覺得有急切發展的時會，特地力謀推廣，加意製造，精益求精，期望愛國同胞，相與樂用，提倡贊助，不勝厚幸之至。

總發行所上海四川路一四一號 廠設無錫通運橋

言論

告華僑代表

海外華僑是中國極有力量的同胞，他們因爲實接受着國際的不平等待遇，有革命的精神；他們因爲能忍辱耐勞，有對外商戰的資力；他們因爲常受孫中山先生和其同志的指導，有主義的信仰；因爲這三個特點，無論是誰，凡是要假借民意的，要倖致虛聲的，都要拉幾個華僑來點綴。只是點綴罷了，被拉攏的華僑，只是投到充個點綴品罷了，想做代表，想代表華僑的意思，保障華僑的利益，却大可不必。

我並沒有說過分的話，海外的同胞們，略一考究，就可以知道，從前清用京卿頭銜拉攏華僑起到現在用國民代表頭銜拉攏華僑止，沒有一次是誠心尊重華僑意思，體念華僑地位的。不信嗎？隨手可舉出幾件事來：美國取締華人入境，排斥華工，使華僑受盡苦惱，全國都憤慨，爲甚麼北京政府不發一聲！日本不絕地將華工押送回國，——他一面反對美國白色人種的排黃行爲，一面又排斥華工；同時，又壓迫華僑的五七運動，回國代表大聲呼籲，爲甚麼北京政府總置之不理？南洋一帶，英荷各屬華僑的集會出版言論自由，已被人摧殘殆盡；甚至華僑所辦的學校，要受監視，學校所定的功課，要受干涉，不許華僑以後有一個愛國子弟，似這樣的橫暴，北京政府爲甚麼充耳不聞！墨西哥華僑的被壓迫，古巴華僑反對刁使的呼聲，哀求政府援助的電報，不絕而來，北京政府爲甚麼置諸高閣！最近，華僑多數主張廢除不平等條約，主張關稅自主，北京政府爲甚麼依舊向保證條約有效的方面進行？

平日不管華僑的事，但凡聽得華僑的呼聲，都掩耳不聞，視華僑如敝屣——其實國內的同胞也被視如敝屣——現在，因爲要造一塊體面牌子，却想到了華僑，來利用華僑，「招之則來，揮之則去」，在他們自然想手到擒來，但不知聞所聞而來的華僑代表，作甚麼感想。

大前門

最先在中國製造之上等香烟

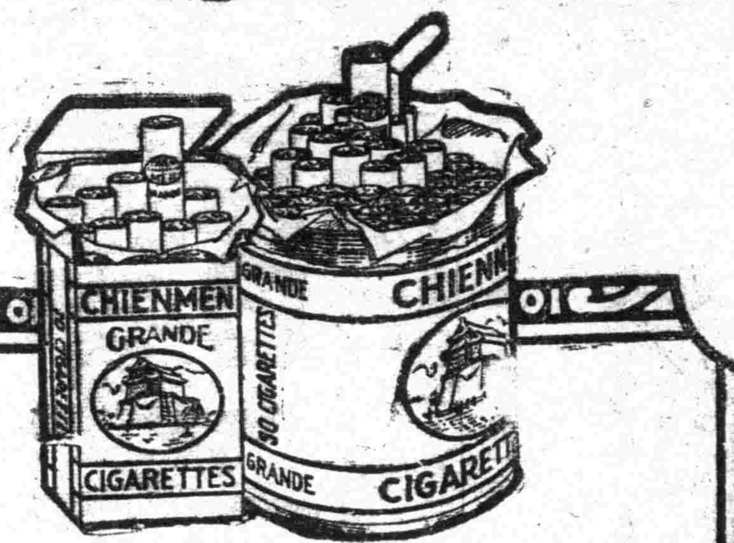

中國烟葉

中國出產烟葉，雖已有數百年，但向不合於製造紙烟之用，迨至近年，始經英美烟公司之改倡，所產之烟葉，方始合用，數年前，英美烟公司曾不惜巨金，聘請種烟專家由美來華，教導中國農人以最良種烟法與培植法，每年公司且贈送最佳美烟種子與中國農民，俾得產出最優烟葉，由農民自由赴市出售，而公司志在公開購買，故購買時必照競爭者出同樣之價，時或超過之，農民方面，則可隨意售與出價最高者，雖屬公司所贈之種子，亦不相關也。此種農民每年獲利甚豐，地價亦漲數倍。所收煙葉之代價，較前亦增數倍矣，

分大號普通兩種

CD95

要聞

開幕後之滬案重查訊

一 三國委員定今日開庭

▲滬案將分段交涉

本報特訊、各國司法委員會、訂今日上午十時半在南京路市政廳開第一次正式法庭、昨由香港路四號委員會書記卜良律師通知有關係人到庭候訊、今日開庭之程序、(一)傳訊工部局有關係之各項人員、得自由提出證據答辯、各方面(不論中西人士)亦可親自或委派律師代表、向工部局代表提出反證駁詰、由委員會公判之、(二)內地英教士惠司尼其由委員會票傳、令其於下星期一到堂作證、其傳票業由吳委員戈倫簽字發出、日委員須賀氏於前晚由杭返滬、預備今日列席、委員會方面關於人證之搜集、已由香港路秘書處檢齊完備、聞今日開庭後之第一程序、首即詢問工部局負責人、關於(甲)五卅之起因及事實、(乙)捕房防範之方法、繼傳內地西教士惠司尼其氏供述目擊事真相、克威律師亦被傳出席作證、并聞委員會方面接奉北京公使團之訓令、關於調查期限、催促於關稅會議開幕前結束、故今日上午開庭後、下午二時起仍繼續開訊、租界當局方面、因近日華人反對滬案重查、聲浪甚盛、特預飭老閘捕房、於今日開庭時、妥爲戒備、(東南社)

昨日探聞北京使團方面、以滬案開議在即、長此相持、殊無進行解決之途、據聞使團已諒解、且與外部商定解決滬案辦法、其解決事項、工人待遇越界築路印刷附律等諸問題、由江蘇省交涉員就地與領團及商辦理、此外關於移京交涉各問題、概歸北京磋議、現使團業已訓令駐滬領團遵照辦理、

二 各界將有嚴重表示

▲學聯會召集市民大會

上海學生聯合會、以滬案重查事、特於昨日上午決定聯絡兩商會一致發起於今日在公共體育場舉行市民大會、下午特派王進持函前往接洽、聞兩商會亦表示贊同、惟確實辦法、則尚未決定、此外復有國際問題討論社等二團體亦發宣言、嚴重反對、

▲國際問題討論社二次宣言

國際問題討論社上海總社前爲反對滬案司法重查、曾發表宣言一次、近以重查實現、特發表二次宣言、表示嚴重反對、略謂五卅南京路上之慘殺、同胞陳屍遍地、血流滿街、凡有耳目、必有同情、事後既經英會之察勘、復經六國委員之調查、而會審公廨、亦早已承認華人之遊行演講爲無罪、事隔數月、是非曲直、早有定論、獨以我國外交軟弱、以致遷延未決、不意列強、乃復派三國委員、來滬實行司法重從、今者、彼司法重查且將開審於市政廳內矣、吾民若再不起而力爭、前途將伊於胡底、

▲國民外交會之議決案

本埠國民對英日外交大會、昨日午後二時、召集緊急會議、討論對外事宜、由陳家鼐主席、議案如下、(一)主席報告英日國派員重查滬案、業已實行、本會應表示反對、請討論具體辦法、公決即日發表宣言、由余翼文起草、(二)主席謂北京各校滬案後援會等、發起北京國民外交代表團、本會可否派員加入、請討論賴星臣贊成加入、并推舉陳家鼐代表本會北上、陳述意見、衆贊成、議畢散會、

關稅會議

⑦老段之沒氣力話

▲英代表與日接洽

▲蘇商會力爭自主

本報十一日北京電 使團消息・英國關稅會代表麥克蘭、元日(十三)可抵日本・將與日外相交換意見・後再來華・

本報十一日北京電 徐樹錚等陳述主張關稅自主電・段批交外部・依照電文・漸次進行・

十日南京快訊、全國商會聯合會江蘇省事務所主任蘇民生、因關稅會議、將於本月二十六日在北京舉行、特召集本省六十縣商會及各特別地商會會長、於今日(十日)下午在於總商會、舉行關稅自主會議、備全省商會關稅預備會議之討論資料、下午三時開會、報到者上海蘇州宜興吳縣淮陰等二十九縣、到代表閉蘭亭陳良玉王介安甘仲琴等四十二人、依全省六十縣比較、未及半數、臨時改開談話會、首由主席蘇民生報告開會宗旨、主張關稅自主、不須二五增加、次由(蘇州總商會代表王介安演講、略謂關稅爲一國內政之一、外人不容有絲毫干涉之權、自江甯條約成、而關稅自主之權、隨之而失、八十餘年來、我國人爲其束縛、言之實堪痛心、而美國召集華府會議、各國議決對中國條約之第一條、即云尊重中國主權與獨立、暨領土與行政之完整、今關稅亦行政之一、則其主權、應屬於我國可知、現在關稅會議行將開幕、日本祇允增加二五、惟恐他國代表、不能一致主張、復暗中竭力運動各國代表、以貫澈其主張、段政府方面則垂涎於二五附加、將至自主無望、依予個人之主張、以爲此次關稅會議、其准一目的、即爲收回自主、在此問題未解決之先、我國出席代表可不發一言、無論何國代表之表示、均不參加一言一字、苟外人因我們主張堅決、甚之不議而去、則我國亦應自願犧牲此蓋附加而不取、同時即發表宣言、公布萬國、則是非曲直、自有大白之一日、苟此目的能達、則分三項進行、(一)改訂一切稅則、(二)更換海關員司、(三)重訂稅務罰則、拒絕外人參加絲毫意見、俟擬定後、正式公布、照會外人遵守、不能則以消極抵抗、增加常關稅收、不銷外貨、務使列國覺悟、拋棄此不平等條約、況江蘇與他省不同、外貨之進口、十分之八由蘇而進、苟蘇省有此主張、則足以寒人之膽、而各國代表、吾人尤須放開眼光、而注意其行動、尤有進者、吾人尤宜注意監視段政府、勿使二三政客喪盡天良、爲辱國之事、須知民氣一日不死、即外人之勁敵也云云、旋有程幹卿(蘇州總商會代表)等先後發表意見、結果均主張關稅自主、所有議事細則、起草宣言、會議席次、均因未足法定人數、未能討論、又蘇州總商會代表王介安程幹卿二人提出之收回關稅自主權及管理權議案、亦因人數不足保留未議、

九日英文華北明星報載稱、本星期三下午、該報記者曾訪王正廷博士、叩以對於關稅會議之意見、王氏稱請各國應允諾討論關稅自主、略云、中國關稅自主、業列爲將來關會議程之第一議題、屆時苟各國代表、托辭拒絕討論此案、則中國惟有請各國代表遊覽北京附近明陵等古跡、關會即可就此閉幕、從國際法上任何場合觀察、中國實應自行管理其關稅及海關、蓋海關管理、爲主權之重要部分、各國在華盛頓條約、既承諾尊重中國之主權、則外人之繼續管理海關、實屬自違信約、各國若幷此而不允討論、則吾人惟有拒絕外人、不顧一切之反對、而自行管理之、(下略)云云、

金佛郎案擴大

▲翁敬棠又控章梁

▲法楊稱依法辦理

本報十一日北京電 翁敬棠又上呈文・摘發金佛郎案・梁鴻志亦被牽涉・

十日京訊據最確消息、翁敬棠爲金佛郎案、昨又有一呈文、分送總檢察廳及司法部、內容係專對章士釗而發、因以前呈文、偏重於外財兩長、而章則比較放鬆也、又一消息、此呈文內、與執政府祕書長梁鴻志亦有牽涉、

自翁敬棠檢舉金佛郎案之消息經本報首先揭載後、司法總長楊庶堪之態度如何、最值一般人之注意、楊氏昨日復爲此事、對某君發表談話如下、金案既經翁檢察官檢舉、當然成爲法律問題、翁之請假十日、雖在法律上之進行、於最終並不能發生障礙、不過其呈中所言、有須親詢者、但因在假期中、故遂拖延不能進行、惟此不過耽誤時間、所可深惜者、翁此次之請假、無論其因何種情形、實爲有損司法官之尊嚴、因翁自檢舉以後、即請假他去、一方有不畏強禦之精神、一方使外間對翁種種揣測之言、由是而生、說者謂翁之請假他去、實恐因此取罪政府、網以非法、而不知此案至今舉國注目、若政府有此種舉動、則是政府自己虛心、豈不更爲作繭自縛、我(自謂)想決不至於此、翁君此去、實減却法界之尊嚴不少、從前專制時代、御史言事、雖以知其言而有罪、亦肯身當其責、無所畏葸、然後言官之精神乃見、現今以法治立國、無論如何、總不至如專制時代之狀況也、故爲保持司法官之尊嚴、而杜絕外間對翁君之種種揣測起見、縱令當初翁君果然有病、亦以力疾視事爲最佳、現刻則惟有冀其能早日消假、或者翁君假滿即當到廳辦公、亦未可知、至於法部對此案之態度、以爲既成爲法律問題、則惟有始終抱定依法辦理四字不變、若至必要時、即將此案交高等檢察廳偵查、果有犯罪情事、高檢廳自當依法提起公訴

留英學生祝國慶

路透社十日倫敦電 留英中國學生總會今日在薛西爾旅社舉行宴會、慶祝國慶紀念、主席李氏舉杯祝中華民國國際、深以朱代使將離英爲憾、朱代使答稱渠意渠於駐英時已能鼓起英人關心華事、國際聯盟表同情於中國而予以輔助、此華人所當引以爲慨者、名著作家韋爾斯發言勸中國學生盡力吸收歐人之文化、惟切不可感歐洲現在顛頓之國家主義之餘毒、羅素亦在來賓之列、

保約會已近解決

▲意方助會議之成功

▲餘多解決所爭惟兩點

▲德加入聯盟亦近妥協

▲預料會議一星期抄可結束

路透社十日洛迦諾電 大會今日一致核准保安公約、

路透社十日洛迦諾電 保安公約除所爭兩點外、已得一致之同意、至於爭兩點、尚未有切實解決辦法、意代表在各方面示同意時、聲明意國決定簽字於此約、意國此舉、大有助於會議之成功、大會展期至十二日集議、

路透社十日迦洛諾電 今日會議公報載有根據於法學家修正文之公約二讀條文意國名義並不列於倫敦所議定之草約者、今亦與締約國同列於序文中、於參代表所稱意國願照英國條件加入此約爲擔保人之說、業已證實、各條文於研究後、多數已照原文通過、餘者留待日後之討論、

路透社十日洛迦諾電 留待日後討論之條文兩則、係東境公斷條約之擔保及德國之加入國際聯盟會兩事、但關於此兩事之根本上異見顯已調解、現方設法籌議保障法國權利、而可爲國所接受之辦法、今晨法德代表已因此事晤談一次、下星期二日集議時波蘭與捷克代表時加入討論、衆料會議可於下星期抄結束、

路透社十日洛迦諾電 英外相張伯倫偕法外長白里安德外長史特萊斯曼德財長路德游湖歸來後、告人謂今日談話之結果、甚可滿意、此次談話已使大會更易協定、但在大會結束以前、應辦之事尚多云、

路透社十日迦洛諾電 據可恃消息、英法德代表游湖時之談話、專限於德國加入聯盟會之問題、似已得美滿辦法、

路透社十日倫敦電 巴黎與柏林報紙對於洛迦諾會議之結果、表示樂觀、據洛迦諾路透訪電稱、現有困難爲國際聯盟會章第十六條之解釋、即如何制一條文、俾德國可加入聯盟會而又不妨害其對俄條約是、德國擬請修正第十六條、庶他國未同樣解除軍備時、德國可不受此條之拘束、而德國亦可免以法國穿過德境往助波蘭爲慮也、惟法國不能依允此議、某重要德人語人曰、吾人極願於國際聯盟會、已及五年、今乃忽然有入吾衣襟擁入此會云、查兩年前加拿大會有提議、主張任何懲戒計劃、必須由有關係國國會通過後、方可實施、大約今輸採用此項提議、以作解決辦法、

摩洛哥戰訊

路透社十日費士電 法軍騎隊已抵距艾基爾南十二哩之洛羅克巴地方、

南斐海員工潮解決

路透社十一日開浦鎮電 寶本埠龍工海員已投票接受復工條件、故航業工潮現可認爲已息、在開浦鎮首先罷工之巴拉賴號今日已開赴澳洲、載客九百人、

澳州閣員選舉衝突

▲英海員以蛋擲參議員

路透社十日澳洲佛里門特爾電 今日此間開始閣員選舉運動、參議員不亞斯在某處會場演說、聽者有英海員多人、屢加阻撓、中有一人以蛋擲丕、乃召警察彈壓、遂相衝突、警察旋將擲蛋之海員拘獲押送入獄、羣衆皆起攻擊警察、爲警察以警棒驅散

牙醫生 費鐵臣 孫夏民

專理牙科全部診務醫鑲拔補口腔病患用最靈驗絕無痛苦之法診療奏効神速舒適耐久

□診所 南京路香粉弄寶成銀樓二層樓

□電話 中央八五三五

□時間 上午十時起下午八時止 星期日下午二時至八時

馮玉祥派軍委會代表

▲湘趙浙孫亦各派一人

本報十一日北京電　馮玉祥派鈕永建·趙恆惕派陳強·孫傳芳派王金鈺爲軍政委員會代表·

奉天之時局會議

本報十一日北京電　連日奉天確有會議·討論時局問題·一說此項會議中·以隴海防務爲主要議題·

閩周索餉械圖粵

▲注意了「受命圖粵」

本報十一日北京電　周蔭人楊樹莊均來電·言願受命圖粵·惟須先發餉械·

財委會調查債額

本報十一日北京電　財政委員會因關稅會議將開·着手調查歷年內外債總數·決於宥日(二十六)前公布·

薛篤弼長甘實現

本報十一日北京電　薛篤弼長甘令今日已下·京兆尹繼任人·尚未決定·

在滬辦華僑選舉主張

本報十一日北京電　王文寶來電·華僑選舉·仍請在滬舉行·

鹽署查鄂鹽稅被扣

本報十一日北京電　陳家謨扣留鹽稅·鹽署電鄂蕭請其查復·

奉飛行隊赴日籌備

本報十一日北京電　奉飛行隊赴日·定十一月一日出發·奉張即派觀操員韓麟春等在日籌備一切·

吳炳湘避姜移安慶

本報十一日北京電　吳炳湘來電·皖省署定灰日(十日)移駐安慶·此間稱吳氏此電·顯示與姜不合作·

十日京電補錄

▲奉代表還奉　▲馮玉祥赴包　▲荷使牒商庚賠　▲佛郎案中教章　▲雙十節之應酬

本報十日北京電　十日上午·各機關長官及各省區代表·入府慶賀·段親寫訓詞·略謂國慶日照例慶賀·但民生憔悴·國步維艱·各長官與有責焉·望共圖治理·福我衆生·

本報十日北京電　軍政委員會奉天代表許蘭洲等·昨晚回奉·參與某項重要會議·

本報十日北京電　馮玉祥已赴包頭·預定行期兩星期·即回張家口·

本報十日北京電　軍事委員會委員已到六十六人·照總數尚缺四人·

本報十日北京電　今(十日)報載·翁敬棠檢舉金案全文·並另上一呈·係專對章士釗而發·

本報十日北京電　荷使表示·亦願退還庚子賠款·八日有正式照會送外部·

本報十日北京電　滬案交涉照會·使團將送部·措詞仍極空泛·

本報十日北京電　虞和德呈請補發二次整理公債息·

本報十日北京電　沈聯芳電·蘇省民會復選·提起刑訴·請即設法消弭·

本報十日北京電　本日應頒勳章·段批令暫緩·

本報十日北京電　國定稅率准宥日(二十六)前發表·

本報十日北京電　今日(十日)上午十一時·六新機關在太和殿舉行國慶紀念·

滬案已祕密解決說

▲結果非惟失敗還要負相當責任

十日京函、滬案已於七日荷歐使訪外沈時完全決定、卽先期由雙方互相計議、或由歐使到外部、或由外部派一專員赴使團、彼此磋議、其正式公開談判、則最後認爲必要時始舉行一次、茲將連日雙方所議結果錄下、(一)中國政府須承認負相當責任、卽使團堅認五卅事件事先確有赤黨人物從中主持、我國官吏疎於防範、應負相當責任、如此層我國政府承認、一切均易解、(二)工部局問題、在形式上可以改組、(三)滬廨問題、前次依照我國之三步辦法、暫辦到第一步、(四)懲兇一項、如中國可承認第一項、自不成問題、卽(甲)總巡撤換(乙)英領事自動由英國政府撤換但須在完全解決之後實行、亦不能於條約上簽定、只須由口頭承認、(五)賠償一項、可以使中國方面滿意、(六)碼頭捐、印刷附律完全取消、並用口頭承認、不實地實行、(七)越界築路、由中國設法贖回、已築者、並不再增築、

又訊、滬案交涉自二日交換照會、其關於賠償死傷等項、確已解決、不過段政府祕不宣布、聞死者每人一萬元、傷者數百元不等、所餘之會審公廨及工部局加入華董事兩問題、則完全劃出滬案範圍之外、另案辦理、外交當局縱欲掩飾、其奈事實何、至工部局責任問題、英國則認定須俟英美日三國司法委員調查之後、由英國自動的辦理、不能作爲中國所提之條件、聞八日上午十一時各關係國使署開會、直至下午一時三十分始散、討論內容尚極祕密、微聞對於會審公廨交還中國、任原則上均無異議、唯如何始能於實際上使外國仍操法權、現正在此點研究、至華董問題、聞至多以二人爲限、不能以納稅額爲標準、亦已討論有眉目、

又據東交民巷消息、使團關於改組工部局事、亦已互換意見、各國政府關於該事件之訓電、亦已到京、(八日)使團會議結果、已由荷使歐登科致照會於外交部、該照會內容、尚守祕密、惟探聞係祗改正現在工部局之組織、與華人以參政權、其內容甚爲廣汎、故預料中國政府對此自難滿足、由此而言、目下能否速圖圓滿之解決、尚屬疑問、恐今後尚有多少曲折、其去完全解決之期猶甚遠也、

關會委員忙作一團

十日京訊、關稅會議委員第一股、梁士詒王正廷莫德惠等、昨日開臨時會議、首由梁士詒發言、略謂今日邀集、專爲研究關於籌備自主之辦法、現當局認定籌備自主期間、至多不得過三年、但是否三年能竣、抑或不須三年可成、此其計算與步驟、甚望諸君於關會前規劃一種確當之方略、次則王莫相繼發言、莫謂籌備自主期間、愈短愈妙、一方固爲國民心理所希望、一方又可免時日之遷延生變、三年之期、實最長之限度也、王氏謂三年是否太長、如改爲二年、在事實上能做到否、此皆亟待諸君致力研究之處云云、當時各專門委員、次第發言、討論頗爲詳盡、但其切實辦法、仍須待委員及專門委員縝密研究後、始能有適當之結果也、當由梁氏指定袁永廉、葉景莘、袁汾鄧、施肇常、鄭天錫、汪士元、李景銘諸人、分担製表及第一股各項之理事、遂散會、

昨日下午四時、沈瑞麟及關稅會議十二委員、在外交大樓設讌、招待各部專門委員及顧問諮議等百八十餘人、席次外沈先行發言、其次黃郛王正廷梁士詒等、亦各有演說、

又前日原爲委員會例會之期、適以分股委員會各有重要會議、故改於昨日午後三時在外交大樓補開星期四例會、全體委員除王施兩使外、皆列席、首由祕書長報告例件畢、卽討論國定稅率條款、時間頗長、以稅率最高點、殊費斟酌、結果定爲值百抽四十、最低點仍照原議定爲值百抽五、至中間差額設立等級與否、亦爲爭論之一、計有三項主張、(一)主張訂定稅則細册時、再行分別等級、(二)主稅則細册限期制定、與國定稅率同時公布者、(三)主稅則細册固非咄嗟所能制定、惟國定稅率、若僅列高低差額、而不標明奢侈品日用品等類、未免過於輕率、經長時間之研究、決定只取高低兩點、蓋因外交上關係複雜、不能不多留伸縮之地、以免臨時棘手、此說亦頗近理、惟此事近日參加意見者、不乏其人、故非俟段開議經過發表後、不能作爲定局、

荷蘭退還庚款

▲荷歐使正式照會外部

十日京訊、最確消息、駐京荷蘭公使歐登科、前日有一重要之照會、送達外部、其大要如左、爲照會事、頃間本公使接奉本國政府訓令內開、本國政府爲促進中荷政府及國民親善起見、業經切實決定、將庚子賠款荷國部份盡數退還中國、至於該款之用途、希望用以促進中荷間之文化事業、容再協商等因、用特正式照會貴部查照、等云云、按荷蘭政府退還庚子賠款、前歲卽有此意、當時蔡子民等赴歐、曾與荷蘭朝野一再接洽、甚爲融洽、至今日乃得見諸事實、按荷國庚款爲數並不甚多、每年約有華幣十萬元云、

翁敬棠檢舉金佛郎案原文

北京總檢察廳檢察翁敬棠、檢舉金佛郎案、與政府倚諱莫如深、而社會上則已閧傳一時、查其主要之點、以該案協定、係根據辛丑和約而來、實屬國際條約之性質、政府辦理此案、使國家受一萬萬數千萬之損失、而所得利者、則爲一外國銀行、是明明構成刑律上一百零八條之外患罪、且該案之有一千九百零五年之換文、採用電匯方法、爲我國堅持該案之鐵證、而此次協定故意折合美金、推翻前案圖利他人、(卽刑法上所謂第三者)其犯罪事實、尤爲明顯、承辦此案者、爲沈瑞麟李思浩等、自難逃刑事上之責任、且檢舉原文、於條約換文等、均有詳細之解釋、更證明此次協定折合美金、係承認金塊、認金佛郎、損失尤大、是書研究、甚爲詳審、茲特覓得原稿、逐爲披露、以饗閱者、原文如次、

本年四月十二日、中法協定成立、衆該爭持之佛郎問題、遂告解決、欲究本案之內容、不可不先知庚子賠款所根據之辛丑和約、據該條約第六條略稱、

(上略)此四百五十兆、係照海關銀兩市價、易爲金款、此市價按各國金錢之價、易金如左、

海關銀一兩、卽法國三佛郎克七五、英國三先令、日本一圓四、七、本息用金付給、或按應還日期之市價、易金付給、

自西歷一千九百零一年起、無不按此標準、分別撥付、至一千九百零五年、以歷年海關銀兩匯兌率低落之故、(卽海關銀一兩不能折合三佛郎克七五)遂於是年七月二日、與各國總計付銀八百萬兩、以爲彌補、並商定匯兌辦法換文如下、

所有應還各款、按照以上所載辦法、將和約關平銀、照依各國金錢之價核定、中國或按倫敦市面銀價、用銀付還、或以金錢期票、或以電匯票均聽各國所願、此期票電匯票、中國不拘在何處及何銀行、中國均可任便照最賤之價、或照投標辦法購買、惟所付之金款、務須於付還之日、便向各國付清、中國應担保其電匯票及期票均能如數兌交無誤、本部現擬各節、如各國允行時、應卽擇定以上新法三端之一、自擇定後、照行至賠款付清之日止、

查辛丑和約正文、本係用銀、以各國皆爲金本位制、遂按當時市價、以銀兩折合各該國之金幣、於是賠款計算、只有金幣名目、原定之銀兩、已不復存、及換文後、法國於中國所提出三端、擇定電匯辦法、遂按電匯行市以爲交付、然以銀價低昂無定、電匯價值、遂亦時有不同、一九零五年以來、以銀價暴落折算交付、每年磅虧之損失、不知凡幾、實數超過四百五十兆以上、查歸數計、(查金價騰貴後十餘年間中國損失年約三百餘萬兩)、然以遵守電匯辦法、忍痛而不敢言、至歐戰後銀價漸昂、購買電匯票、需款較少、然法國依然收受、並無他說、直至停付賠款之日爲止、歷辦無異、良以電匯辦法、本其自擇、盈虧之間、縣之行市、無可如何者也、

電匯辦法、根於換文、據該換文曰、任便照最賤之價購買、曰中國應担保其電匯票能如數兌交、是按最賤價値購買、本中國應有之權利、中國除担保其電匯票能如數兌交外、則無義務者也、該換文鄭重聲明白、擇定辦法後、照行至賠款付清之日爲止、則是賠款付款以前、除電匯外、前無另議其他辦法之餘地、似此明白之文義、一閱而知、而謂外財當局、乃不之察耶、

換文旣約赫然在目、此時祇問電匯爲金貨之佛郎乎、則吾國應以純金與之、電匯爲法國現在通行貨幣之佛郎乎、則吾國應以該貨幣與之、據電匯而爲交付、實毫無問題、歷來財政外交當局暨各主管人員外國客卿、或主用金、或主用紙、爭論紛紛、本皆詞費、今按電匯旣祇有法國現行之佛郎貨幣、並無金佛郎之物、則按貨幣交付、又何待言、

茲姑就金紙之爭而剖辨之、查法國法郎、原只有一種名目、因戰後匯兌低落、遂有金紙之分、是爲金融變動之無可如何、猶之銀價低昂無定、倘關銀一兩落至只值法國一生丁、吾國亦何能別有異說、況佛郎低落、乃由法國將金紙比價之強制法規自行取消所致、是爲彼國自身之經濟關係、何能歸責他人、且其國內流通及國際匯兌、仍屬此種之佛郎依然保持其金幣之資格、與盧布馬克之已經俄德政府革除、不復認爲國幣者、迥不相同、縱執換文以言、果今日猶應交付俄德賠款、各該國幣制猶未改革、可以電匯、則卽以盧布馬克與之、亦不能謂吾國背約也、

在換文以後、辛丑條約之易金及用金付給等字樣、已根本取消、本可置之不問、姑退一步言之、該約所謂易金付給、海關銀之兩卽法國三佛郎克七五等云云、無非各國皆爲金本位、不欲取受銀幣、是以如此拆算、故用金一語、乃指商幣而言、爲對於賠款總數所稱銀一兩、幷用金塊也、倘謂金字乃指純金之金塊、則該約應曰海關銀一兩、折金幾分幾厘、且旣爲金塊、各國自係一律、何必在英曰磅、在德曰馬克、而在法曰佛郎也、夫所謂用金旣係金幣而非金塊、則今日電匯之佛郎、固明明法國國家之金幣也、何得謂非履行辛丑用金之和約、乃此次協定、竟以法國金幣與美國金幣之純金等價、折成美金、(見財政部損益比較說明書)是直指佛郎內所含金質而言、萬一將來美金之金幣匯兌、復有跌落、則執前例言之、我國非按美金內純金幾分、他質幾分、付以若干金塊、若干之其他原質不可也、在昔以金銀之差、含銀而用金幣、今復以金紙之差、含金幣而用現金、天下一相情願之事、有如此乎、現在各國市場及國際匯兌、旣無金佛郎其物、無已、藉口於國際聯盟會預算案、有此種之名目、查該項預算案、僅爲補償供職人員薪俸之損失、爲一種新定之辦法、與吾國賠款有案可據者、自不能同日而語、況匯款性質、與機關經費、本不能相提並論、卽與通常之債務、亦屬有間、姑就債務言之、試問法國國家戰前借入爲紙幣之佛郎、戰後以幣價低落、令政府按純金價値償還、能允許乎、法國人民彼此借貸關係、在戰前所借者、戰後亦令其按純金核算、法庭有此判例乎、己所不欲、而強他人爲之、詎有是理、卽中國對於歐洲各國之債票、如善後借款等、其約章原文、何莫非用金字於償付本息時、亦祇以英國紙幣計算、並不以純金計算、查純金與英鎊紙幣之差、當爲百分之二十五、然執票人不該於英金百鎊之外、復按純金而更要求二十五鎊也、(見財政部程錫庚意見書)又有極明顯之證明者、九年份中國鐵路統計、內有謂本年應付之外債、照當日鎊價及佛郎價本利共洋七百九十餘萬元、惟因本年金價低落、共少付四百餘萬元之譜此款爲兌換贏餘之收入云云、(見外交部刁敏謙說帖)債款如此、賠款豈反不能、交通部如此、財政部何獨不可、倘謂借款關係、雙方約束獨非電匯乎、更以賠款言之、歐戰期內、各國金幣皆有跌價、吾國購買電匯、償付賠款、未聞何國曾起抗議、卽今日佛郎低落之甚、對於西班牙付款、亦按電匯折算、並無別種要求、(見十一年十一月十七日致財部咨)足見吾國按約辦理、各國幷無拒絕收受之理由也、

對於本案主用金說者、爲財政部顧問法人寶道、及總務司安格聯、寶道之說、認條約上金字、爲對於紙之區別、又以國際聯盟會預算案、係屬用金、此兩種理由、不能成立、已如前述、又其重要理由、謂中國以俄德賠款、指爲公債之擔保、不曾承認賠款、爲以金交付、萬若以紙交付、則盧布馬克價値、已等於零、何以尙有此款、以爲担保云云、不知盧布馬克之關係、當視其是否仍存國幣之資格爲斷、前已論述、中國賠款、本屬銀兩、則所指爲公債担保者、不過爲俄國、部分之若干萬兩、德國部分之若干萬兩、與盧布馬克無涉也、安格聯所主張、一謂按辛丑和約、或收取現金、或折合市價、各國本可自由選擇、雖前年曾經擇定方法、然約文規定、並無一經選擇之後、卽不能更改、故各國盡能爲以收取現金爲有利者、卽可收取現金云云、按前此各國、於三種辦法中、擇定電匯、原文明定照行至賠款付清之日爲止、何得有更改之餘地、如謂各國倘以現金爲有利、卽可要求現金一節、倘中國鑄一重逾金磅之法郎、存儲庫中、亦曰須照此佛郎現金交付、我亦將許之乎、又或回復最初之用銀、於彼更爲有利、(如用銀償付較金佛郎尤貴)我亦將許之乎、不能背約而回復用銀、與不能背約而取消電匯、其理一也、二謂各國於三者中、擇定電匯、要不過收取金貨之手續、雖中國按照匯付款、然外國亦必依金計算、其結果二十三年後、賠款仍未償清、必須繼續找付云云、不知所謂電匯者、乃按應匯之法郎若干、爲電匯、非按海關所存儲之銀兩若干爲電匯、豈復有找付之可言、三謂用金償付、金之爲貨可於市場購買云云、其意仍指金塊而言、夫所謂用金者、乃指金幣而非金塊、前已辯述、無待再辯、是主張金貨說之無理由、亦顯然矣、

綜上所述、約紐如此、換文如此、歷來償付成案如此、不應以純金計算之理乃又如此、該總長等稍一留心考察、何至一無所覺、況財部卷內、所附皆時國會議決、及外交部前此來文、公債司簽注、部員刁敏謙程錫庚等意見、及十一年十二月財部自提國務會議說帖各文件、於張總長電匯紙佛郎償還各種理由、莫不詳哉言之、更不能健忘若是、乃觀此次協定、其第二條謂「退還賠款照一九零五年所採用之電匯方法計算、幷加以匯兌或有之盈餘、一併折合美金」云云、旣按電匯方法、何以復有盈餘、此盈餘者、究從何來、細繹其義、蓋以金紙之差、大約爲十與三之比、例如購金佛郎、須用銀一萬兩、購買電匯、祇用銀三千兩、中國先按金佛郎價値、撥付一萬兩、除以之購買電匯、須銀三千兩外、其餘七千兩、卽其所謂盈餘也、質言之、金佛郎三字爲一十、而電匯方法加以或有之盈餘、則爲二五也、財政當局、恐爲輿論所不容、特大書特書電匯二字、以爲掩耳盜鈴之計、而我以或有二字、故作游移不足之詞、又還一折而合成美金、其合成美金、一則以金佛郎無法匯兌、不能不易以他國貨幣、一則各國貨幣、美金較爲穩定、以免不至再有金紙之差、對於法國極爲有利、而對於本國人民、則使損於計算、倘恍迷離、不知所屆、以一手掩盡天下耳目、可謂極盡文字之能事矣、(未完)

公電

▲南京市民對外主張

民國日報館轉全國同胞、頃上段執政一電文曰、海關應自主、不可在現制下、要求加稅、滬案司法重查、無理之極、須抗爭、滬總工會安源工人俱樂部等正當團體、速啓封、愼勿以民衆力量爲可欺也、等語、希全國各出一致主張、以救危局、南京市民大會叩灰、

▲湖南工學界電

民國日報轉各團體鑒、安源路礦工人俱樂部、爲萍礦一萬三千工人所組織、成立三年、成績昭著、乃漢冶萍總理、突於前月卯日、勾通軍閥方本仁李鴻程、調集重兵、封閉該部、鎗殺工人、拘捕教員及工人代表又復開除工人六千餘人、血流萍山、飢寒載道、查人民集會結社、法律所許、今盛等不惜媚外毀法蹂躪民權、凡我國人、同胞憤慨、卽盼一致援助、工人恢復組織、恤死慰兒、以障民權、湖南全省工團聯合會學生聯合會印、

▲厄瓜多華僑來電

民國日報轉外交部馮玉祥將軍暨全國國民均鑒、五卅案普天同憤、根本解決、唯在自動、請援土耳其先例、由我國通告列強、定雙十節日實行廢除不平等條約、同時全國預防武力干涉、並聯絡世界勞工、爲正誼後盾、中國解放、在此一舉、時乎時乎、稍縱卽逝、願全國急起圖之、旅厄瓜多國華僑全體千餘人同叩徵、(念五日)

▲清室善後議員會電

各報館均鑒、本會成立半載有餘、竭力經營、規模粗具、現已遵照去年政府命令、將故宮博物院全院部署就緒、內分古物圖書兩館、業於本日雙十佳節舉行開院典禮、觀禮者數萬人、除該院臨時董事會理事會各規程、均已正式披露外、特電奉聞、諸希匡翼、臨電無任翹企之至、清室善後委員會叩、民國十[illegible]年雙十節、

取消一切不平等條約：如外人租借地、領事裁判權、以及外人管理關稅權、皆當取銷、重訂雙方平等互尊主權之條約

中國國民黨第一次全國代表大會宣言

電鏡催眠法

電鏡催眠法

大洋三元

中國心靈研究會啟

面授　函授　保能成功　索章卽奉

上海三馬路

中法藥房秋季大廉價念一天

八月十六日起

十六鋪裏馬路南市分號
西華德路天潼路轉角虹口分號
同時舉行

各地慶祝雙十節

▲北京　北京學聯決定在天安門舉行大會、昨日學聯會爲此事特召集大會、到會者六十餘校、皆討論改國慶日爲警告日、以國內軍閥連年戰爭、國外帝國主義、侵略日甚故決改爲警告日、以警醒國人、一致通過、又各校滬案後援會、自決定雙十節舉行大規模之講演後、即籌備傳單講演大綱等各項印刷物品、聞該會畫分全城爲六十六講演區、由各校分別担任、聞警廳對於召集國民大會、擬加以制止、現正勸告各團體打消此議、如各團體屆時仍有集會情事、則派保安隊先期在各校及天安一帶防止、

▲天津　天津各公署及馬路之點綴、較往年尤勝、東馬路至新車站、共搭普天同慶之五彩花牌坊五座、沿路遶道、懸列五色之小電燈、每空均夾有小國旗一面、隨風飄颺、燦爛奪目、各街市商店、亦均懸燈結彩、頗具勝況、各公署各機關各學校均皆放假、於上午十鐘、均赴省署舉行慶祝典禮、各校學生之慶祝會、在本校舉行、青年會於下午四鐘、在大禮堂開國慶大會、

▲武昌　彭劉楊三烈士、民國起義首功偉人、故將前清皇殿、改建烈士祠、以留永遠紀念、蕭耀南以顧按節致祭三烈士、爲固有先例、昨派署內副官、往烈士祠佈置燈彩祭品、以便親臨致祭、再督署前烈士碑、亦紮五色彩亭、表示尊重、又各團體及各學校學生、均準備乘此國慶紀念之暇、舉行示威運動大遊行、以促外交進行、惟蕭耀南決定於是日特別加緊戒備、昨已通令軍警各機關、一體遵照、

照、

▲大連　各團體、連日召集討論結果、決定雙十節上午九時、舉行愛國遊行大會、參加人數、現達一千三百餘人、預定路線、由西公園出發、經過大廣場、千代田町埠頭浪速町信濃町榮町惠比須町、至小岡子警察署前、折入王陽街、聖德街、通過水源地、回至沙河口而散、參加遊行之團體、計有中華青年會、中華工人會、中華印刷職工聯合會、中華增智學校、埠頭青年會、電氣青年會、貧民義務學校、培德學校、

▲南京　南京學生聯合會外交協會、慘案後援會等團體、國慶日在省立公共體育場、召集南京市民大會、是日上午八時、即在體育場集合、計到會者、有河海工程第一女師、東大附中暨南女中、金陵大學、第一中學、私立女體等二十餘校及其他普通團體、並各界市民個人、參加者約共六千餘人、事先由學生軍南京學生聯合會各校學生分會、刊印各種傳單、詳述反對滬案司法重查、反對滬案密議、反對關稅會議等、在場分散、九時升旗奏軍樂、全體行三鞠躬禮、旋由主席徐書簡報告開會宗旨、略謂處此腥風血雨環境之下、哭且不及、更有何慶之可言、故今日召集市民大會、非爲慶祝、實爲集合人民意志、應表示(一)反對滬案重查、(二)游行示威、旋由一中學生集皖朗讀電文、電文讀畢、復由東大附中學生王治安演講、並議決以後每月舉行游行示威一次、以喚醒民衆、次全體大呼口號、并脫帽三呼中華民國萬歲、聲震瓦屋、至十時全體出發游行、經過督軍署、向城南行、再經省公署至中正街散隊、

段政府公布國定稅則之用意

▲期得各國諒解關稅自主

十日京函、段政府擬於日內公布國定稅則條例、但該例之性質、異常重大、一經公布、則中國對於關稅會議之態度、即無異宣示於世、據聞其內容、係中國政府定於若干期限後、完全裁撤釐金、同時對於入口品、區分爲需要品普通品奢侈品三類、採取二重課稅法、對於需要品擬值百抽五乃至十二五、普通品值百抽七乃至十五、奢侈品值百抽十五乃至卅五課稅、段政府之公布此項條例、其用意蓋因關稅會議參加國中、有不納中國之要求、與以關係自主權、不知中國又將如何高率課稅、以爲若容抱有危慮者、特擬預由中國政府將對於各項物品課稅率、宣示于世、俾關係各國咸知中國縱得關稅國定權、亦決不至妄課有類排斥外貨之苛稅、且比較各國關稅率、尚嫌低微、則各國自了然中國期望國際貿易關係圓滿、所持之態度極其溫和、自當欣然而贊成關稅自主也、關會委員中、對于關稅自主態度堅決者、頗佔多數、彼等之主張、以各國幸而承認關稅自主、固所極端歡迎、倘不幸不予承認、亦決斷然實行國定稅則、決不少讓、到並以持此種主張者、頗爲有力、

使團抗議

北京司法部部令

▲謂係侮辱領事

十日京函、外交團今認司法部八月二十七日六百十八號之部令、有誣蔑外國領事官之嫌疑、特由荷使歐登科代表外團、於昨日照會沈瑞麟、其原照會如次、

總長閣下、本公使謹代表在華享有審利本國籍人民權利之各公使、茲特將本年九月二十六日政府公報所載之司法部八月二十七日公布之部令、請求貴總長、予以嚴重之注意、該令內開、試一探索滬案及其繼起漢粵各案之原因、違背人道、莫此爲甚、實皆領事裁判權爲其厲階、殺人者死、中外法理、無不攸同、特外國領事、享有領事裁判權者、腐敗已極、結果、外人之斃華人者、非但不加懲罰、反淹容袒護、不啻獎勵鎗斃華人、設裁判外人法權、不早日收回、前途危險、何堪設想等語、查以中國最高當局、對於友邦官員、出此誣衊詞句、誠非意料所及、本公使等不得不提出嚴重抗議、且法部於司法委員團行將來華調查司法之際、對於誣衊誤辨友邦領事品格之件、表示其承認之意、向且據以爲正、本公使等曷勝驚駭悚惶之至、須至照會者、

中日文委會開幕

十日京訊、中日文化事業委員會日本委員瀨川淺之進等七人、九日上午十二時謁段、下午三時在北京靜心齋開成立會、三時二十分開會、中國委員柯劭忞等與日本委員瀨川等共十八人、此外列席有日使芳澤、沈瑞麟代表曾宗鑒、章士釗、陳任中、日使館參贊重光等共二十六人、首由鄧萃英請推舉委員長、瀨川梁鴻志等請推柯劭忞、衆贊成、柯劭忞就委員長席、先致開會詞、次由芳澤公使致祝詞、次章士釗起立致祝詞、次委員長柯劭忞致答詞、次日本委員瀨川致祝詞、次中國委員推江庸致祝詞、江演說畢、時已五時四十分、遂散會、

馮玉祥整頓西北國道

張家口通信、西北邊防督辦馮玉祥、蒞任以來、積極經營西北一切事業、所有西北國道、尤與國家主權及國防軍事有關、特設西北汽車運輸公司、一律不准私自營業、日前曾訓令各該公司遵照、茲錄原文如下、

爲令行事、查西北國道關係國家主權國防軍事、非由國家管理不可、查張庫汽車事業、自大成汽車公司時代、即歸國家特許、不准任意駛行、其後邊防軍來西北、即收歸國有、自邊防軍事取消、西北事業無人過問、以致演成今日中外雜陳、亂殺無秩序之狀態、外商之在內駛行者、反致橫行無忌、外商名爲自用汽車、祗載本行客貨、實際則暗中兜攬、任意私營、無所不用其極、歷來西北交涉、即以汽車交涉爲最、積案盈尺、推原其故、蓋由於准許私營所致、本督辦蒞任以來、無事不積極整理、決不能因循敷衍、坐視國家主權國防軍事、常受侵損、無法制止、爲此雖有釜底抽薪、標本謀一解決辦法、遵道歸國家管理、由地方政府特設西北汽車運輸公司、專營一切汽車運輸事業、所有以前中外各公司之長途汽車營業、一律不准私自再營、原有汽車公司會着即取消、中外各汽車行商、以車輛出售西北汽車運輸公司者、爲體恤各商起見、一律按照時值化價外、加給十分之一、新車一輛、作十成看待、按照時值收買、一用過幾時、即逐次減成估價、所有司機者事人等、即總西北汽車運輸公司妥定章程考試錄用、此外一切閑雜人等、毋令再事逗留、及令到之日、仰該公司遵令迅速執行、毋稍稽延、致干未便、切切此令、

察區設立礦務局

▲燃料空前之廉價

張垣通信、察區實業廳最近在張垣大境門外正溝以北地方、開採煤礦、現在進行狀況頗佳、遂在該地設立官礦局一所、定名爲集沙灘官礦局、並於十月一日起售賣煤斤、定價極爲低廉、每一元可購五百餘斤、現時察區煤價每一元僅購一百三四十斤、人民頗感痛苦、現既有如此特別廉價之煤斤、故購者極形踴躍、

段政府命令

十月九日臨時執政令　忝執國政、瞬將一載、值十四年國慶之辰、爰布所懷、敬告有衆、國事糾紛、綱紀蕩然、嗟我士民、久罹兵燹、道不獲已、勉任仔肩、期以和平、歸於統一、本此素願、委曲以求、凡有位、概念時艱、同心協力、勸求治理、國民會議選舉、計日觀成、將根本大法、亦將釐定、惟是一年之內、叢脞良多、成績未彰、負疚彌甚、國困財匱、災祲重沓、省區瘠弱、供億煩多、黎利無聞、流亡莫復、度支匱絀、待舉百端、中夜傍徨、感焉如擣、國人屬望、咨有怨辭、高位恭膺、責無旁貸、外觀列邦之環注、內惕大局之阽危、斷非一手足之爲烈、凡中央及各省區長官、舟楫同持、休戚與共、務望矢成難乃一心、不懈初志、鑑定禍患、斯登上理、福我衆生、大法既成、正軌、民國榮譽、永垂無極、本執政有厚望焉、此令、

據熊希齡等呈稱湖南災情慘重、請[illegible]

派委員[illegible]務等該、著派章士釗兼[illegible]長切實辦理此令、　甘肅省長陸洪濤因病懇請辭職、陸洪濤准免本職、此令、　特任薛篤弼爲甘肅省長、此令、　薛篤弼未到任以前、甘肅省長着楊增新暫行護理、此令、　劉成勳賴星輝均授爲陸軍中將并加上將銜、此令、　劉文輝授爲陸軍中將、此令、

十月十日臨時執政令　內務總長龔心湛呈直隸河務局局長趙英漢、另有差委、請免本職、趙英漢准免本職此令、　任命陳初澤試署直隸河務局局長、此令、

吳新光由奉赴日

▲十二晚可抵東京

奉天通訊、陸長吳光新於七日由高山子到奉、下榻於日本站都旅館、閱定九日乘南滿夜車出發東渡、東北所派觀操員郭松齡、及蕭其宣王成志二參謀等同行、因張作霖定於是日回奉、可再度晤面、

南京快信

▲吳炳湘准今日過甯往皖、楊鄭均派員至浦口歡迎、聞吳在甯尚有兩日勾留、

▲蘇省煤油篩捲紙箔稅總辦王典章、已將十一區分局長委定、(上海)龐宗吉、(蘇州)張輝、(松江)陳大斌、(吳江)金世澤、(錫宜)朱廷銓、(崑常)楊楚材、(靖界)何家麟、(鎮丹)周德馨、(揚郵)冷銘、(甯徐)劉廷相、(通如)羅章燦、

▲蘇省國民代表會議選舉、聞將開選、許士英將來甯與鄭謙商權辦法、

▲第三次省地方物品展覽會、開幕兩日、展覽人極擁擠、

▲部派接收東大專員秦汾等、已於昨日實行接收、學生照常上課、另行改組、

▲淮南泰屬鹽商電鄭謙、比年稽核所員、殘害政權、掬束商灶、請查辦、

▲南京造幣廠長程立民、本省令派員赴滬、點收私鑄機件、運甯保管、

▲無錫楊知事呈省署、澄錫省道、已測量完竣、請措工款三萬元、

▲東方墾植銀公司、請飭屬保護該公司股務、鄭謙未准、

▲江甯縣初選、今日公布選民、(國十一日)

杭州快信

▲省會附郭之區、因時局不靖、一般紳富招募臨時保衞團、及臨時警察隊藉保公安、

▲省警廳以城鄉各區盜案頻仍、特飭所屬各區署將本屆冬防提早成立、

▲省會中等以上各校職教員滬案援助會、前經募集之款、現已悉數捐助上海中華愛國募金大會、定十四日匯滬、

▲浙省財政虧空幾達四百萬元、現下招兵購械在在需款、致近月來欠發軍餉甚鉅、曾由孫電京索款、現接府覆已交財部核議、

時評

嗚呼滬案

近日北京盛傳滬案交涉，已由北京外交部祕密解決，它底結果呢，惟使中國方面之要求，絲毫沒有達到目的，且令中國當局，負相當責任。

滬案祕密解決之結果既如此，而司法重查，却絲毫不放鬆地在滬地舉行，將來中國當局所負的責任，大約便要根據重查之結果了！嗚呼滬案！嗚呼北京政府之外交！

「徵」

地方新聞

▲松江

▲慶祝雙十節之盛況　雙十節紀念大會假公共體育場舉行、禮堂中懸孫中山先生遺像、左右均副各先烈士遺像、紙爲森嚴、二時開會、升旗鳴砲、向國旗行禮、主席報告、唱國歌、唱國慶歌、各團體代表公祭先烈、計是日到者爲松江地方自治籌備會、縣教育會、松江市公所、縣議會、參事會、國民黨縣黨部、縣立高小、松筠女校、市立各校、公立各校、縣商會、南匯醫藥衞生協會、樂恩益德會、松靈義務校等四十餘團體、約三萬餘人、(下略)

▲民黨宣傳委員至新橋鎮演講　松江縣民黨宣傳委員徐力行應新橋國民黨及教育界之請、定於陰曆十八日下午假該鎮新民社公開演講、

▲無錫

▲達德堂領示與給藥　本邑萬安市洛社鎮慈善達德堂、由該鎮士紳劉雲叔許衛道等集資發起、設局施診、給藥有年、近因恐有假冒名義在外斂錢騷擾情事、該邑紳孫泰圻孫鶴卿二君函呈縣署、請給示諭禁、縣署准已於日前頒到、在堂張掛、又該堂贊助人俞金榮君、提議因今歲時疫已屆深秋、尚未盡絕、主張施診給藥展長半月、於夏曆八月底爲止、以完善果、業由總務主任劉雲叔通知醫務主任許衛道、分知各義務醫士照辦、

▲道令密查離奇控案　近有自署天上市公民陸信官等二十六人、密呈蘇常道尹公署報告該市西漳地方、有共和自由團、爲遠近匪案中之盜穴、團中共有槍枝六七十桿、係齊部潰兵所遺、四出劫掠、遠近居民、不敢居發等語、並指前南方大學學生光福消、(即前本邑後援會中堅份子與斥革陸伯庠圖董案中最爲激烈者、)爲正團長、以天上第三學校校長高大成、(即五卅案中向陸伯庠勸捐不遂以致被陸毆傷赴縣請驗與陸對簿公庭者、)爲副團長、龔洲商團支隊長鍾蕙孫、(即前天上市一高教員)爲探隊、蔣某爲典軍、其他官職、名目繁多、說得形勢嚴重、一若大患即在目前者、李道尹據呈後、以郵遞函件向不受理、惟此函關係害報盜穴虛實、均應澈究、爰即密函晉邑楊知事派委嚴密調查等情、楊知事據函後、隨將原函副呈發交縣警察所主辦、聞宋所長已派縣警察隊副隊長嚴伯英君前往密查矣、

▲常州

▲市議會召集秋季常會　武進市議事會、原定於本月四日開秋季常會、因到會議員不足法定人數、未能開議、茲再訂期於十三日下午三時續開會議、此次議案、有將十三年度決算及本年度預算列入通過云、

▲杭州

▲浙黨員致祭先烈　中國國民黨臨時浙江省黨部、於雙十節假平海路省教育會開革命諸烈士暨廖陳兩先生追悼大會、禮堂中懸有孫總理及廖仲愷先生遺像、上書爲國犧牲四字、門額爲殺身成仁四字、並供奉總理遺囑、蒞會者軍政紳商學各界暨全體黨員約四百餘人、上午十時開會、首公推查人偉主席、孫毓司儀、全體向國旗黨旗行三鞠躬禮、次由總理及廖陳二公行三鞠躬禮、次由查主席宣讀遺囑及祭文、並獻花、全體靜默五分鐘、旋由查君報告廖陳二公歷史、繼由來賓演說、演畢齊呼口號、一、國民政府萬歲、二、中國國民黨萬歲、三、打倒軍閥、四、取消不平等條約、五、中華民國萬歲、追散會已中午矣、

▲嘉興

▲北鄉田禾亦受災　四鄉田禾、因受蟲災、收成失望、一般農民、已紛紛呈縣報災、並經危知事前往履勘、經過情形、早誌本報、現悉北鄉梅湖區昭字莊一帶、災情雖發現稍遲、但受害亦頗重、故九日該處各圩甲亦多來縣報災、請求蒞勘、

自願放棄一切特權之國家，及願廢止破壞中國主權者，中國均將認爲最惠國

國民黨政綱對外策二項

五洲美容霜

金風颯颯節屆三秋天高氣爽皮膚難免枯澀宜備「五洲美容霜」日常擦之保持嬌嫩肌膚並免嚴冬凍瘃之患誠美容護膚之珍品也零躉批發價格從廉

上海五洲大藥房謹啓

全國各大藥房洋廣貨店均有出售

來血自能滅瘧撲蟲

瘧病有原蟲，由瘧蚊傳入血液中，瘧病卽因之而起，自來血成分，一方有補血健胃之功一方有撲滅瘧蟲之效，故當秋瘧繁興之侯，購服人造自來血，既可爲補血劑，又可爲防瘧藥，洵一舉兩得也，及時購服切勿延緩

自來血　大瓶二元　小瓶一元二角

總發行上海五洲大藥房

國內外各分號及各大藥房均有批售

再版四大預約

津逮祕書　二百册定價百六十元預約八十元郵費二元六角

俗南閣　叢書六十册定價四十元預約念元郵費一元

士禮居　叢書大册足本定價七十二元預約卅六元郵費一元四十大册料半定價百元預約五十元

蘇齋　秋書定價七十11元預約卅六元郵費一元四十大册足本

以上四種上等白紙影印

准定陰歷十月底出版　預約展期陰歷十月底截止

欲購樣本函索即寄

大廉價

守山閣百八十册八十元郵二元四角
墨海金壺百六十册價六十元郵二元
借月山房百二十册四十元郵一元二
拜經樓叢書四十八册十六元郵六角
百川學海四十册價洋十四元郵六角
宋六十家詞三十二册八元郵費四角
湖北先哲百八十册七十元郵二元四
式古堂書畫彙考二十元郵一元二角
大觀錄二十三册價十二元郵費四角
黃山谷集楊守敬刊價十六元郵四角
曹氏鐘鼎吉金二册八角郵費一角
大金弔代錄二册價六角郵費一角
大白陰經二册六角郵費一角
欽定錢錄二册一元郵費一角
第七期舊書目函索三分郵寄

上海四馬路惠里口博古齋啓

本欄徵文

▲門類：小品、軼事、新聞、史記、遊記、筆記、談話、風土誌等項。▲報酬：以短篇而佳者為佳，有酬資；每條小洋兩角；字數過二百字以上者另行酌定。

小言

慢慢來「一」

將雙十節的各報釘起來，一算足有一百頁，一天實在看不完，只好先看一個題目，不緊要的無甚趣味的，對不起得很，只好慢慢來。

雙十節的演說，沒一處不激昂慷慨，但在這一天裏，那裏能辦得這許多事，大家說，話是一些不錯，我們記着了，慢慢來。

段祺瑞發表的一篇駢文，流利得很，可是只這樣做一篇文章，若要實行，除非甩着袖子說慢慢來。

雙十節過了，留下來的是甚麼？有的，三個大字「慢慢來」。

故事

楊二觀避難獻技（張應鎬）

無錫東鄉尚璧村周少眉，是個很誠樸地老農。一天，由江陰朋友荐給他一個常用地委靡不振的山東僕人楊二觀，帮他種田地，少眉見他人尚老實，莫留用了。二人觀勤勤懇懇，終年不倦，少眉着實歡喜。

一年後，適逢秋收，忽然陰雲四起。少眉因為田中稻禾，都已刈下，不及搬運，勢將浸爛；非常着急。

倘璧村前有條丈餘河道，每挑一担稻，必得遠繞半里路。

少眉正在往返督促，曾見那羸弱不堪的楊二觀把稻左右肩各負着一担，兩脅又挾兩担，如飛地跑來；到小河旁，並不大兜圈子，只輕輕一跳，便過去了。驚得人家都把舌子縮不下。後來，大雨下時，少眉的稻，竟能裝堆舒齊。

少眉夜間備了酒席請他，并要他說出真姓名。他道：「我避難到此，怎肯輕易容把姓名說出；現因冤家已給御史告下來，革職褫爵，計程他這幾天早在徐州道上；所以我明天便要去邀截報讎哩。」

清晨，少眉裏了二斗米粽子，贈他做乾糧。那知他把褲帶放鬆，竟一頓吃了。

少眉送他到二里外梅花橋旁，只見他把百十斤石橋板一掀，拿出兩把捲風雪花鋼刀來，說聲：『再會』。少眉覺得眼前一晃，再尋時，竟無影無蹤了。

這是光緒二十八年的事，人家都嘗着的。

小說

未完 第七回（七）「一」

無畏的母親，正在抬着頭望天，見雲端裏有許多兇神，從一架長梯子上一步步下來，梯子脚擱在己的肩上，自己的頭套着末一級，像扣了個竹箍一般，看見最先的一個凶神，只離得自己三五級了，不覺全身亂顫，將兩手掩着臉，哀呼道：「天呀！」接着，聽得震天價一聲響，就有個人撲上前來，抱住自己的雙腿，全身便麻木了。不知道過了幾時，張開眼來，看見自己的兒子陳無畏，跪在面前，不錯的，是自己的兒子陳無畏跪在面前，而且聽得十多年沒聽過的哭聲了。

陳無畏的母親不瘋了，撫摩着無畏的頭顱一聲不發，陳無畏也像綿羊般伏在母親的膝下，好半晌，兩人忽然大哭起來了，因為一齊記得那件盜案，自問死別的日期又不遠了。這一陣哭聲，驚動了鄰右，大家都走過來看，見一個忽然還來，一個忽然不瘋，都替這兩個母子傷心。那個里正拄着杖從人叢裏出來，向陳無畏道：「你怎地跑了還來，給人捉了去，不是三年五年的事！」陳無畏站將起來道：「不差的，請老伯擔待我一天，明天我自會投案去。」（未完）

風土誌

黎民風俗談「K.Y.」

孤峙南海的瓊州島，中有黎民蟄居。這般黎民，知識十分幼稚，而且又不與漢人或他種人通往來，所以至今還保留奇異的蠻風。因為不與外人通往來的緣故，所以這種奇異的蠻風，知道的人就很少了！讀者你們要知道嗎？我不妨盡我所知的用以告訴你們，使你們的耳中，嘗一些新鮮的風味；如果讀者是一位研究家，那這些異聞，也可當作一種研究的資料。

（一）疾病奇俗　黎民生了病，絕對不吃藥的，不過請了巫來殺牲祭鬼，求病早癒罷了。倘貧者無力祭鬼，親戚便為之周濟；因為黎人慷慨多義，不像一般號稱文明人之見到窮親戚怕自己要佔染到了窮氣似的避之不暇的。病好了，這病人便用一根綫繫了一個錢或是一根祭牲的腮骨掛在胸前。這掛的玩意兒，是永遠挂着，決不肯除掉的。倘使這巫說是病人受人暗算了，於是召集全村的男女老幼，巫者隨意在這羣衆中指一女子，說是病人是她暗算的，於是大動公憤，大家立刻將這可憐的女子拳脚交加，打一個半死，就拿她活埋了。這個可憐的女子，即使全身是口，終也不能辯白；因為，沒有什麼理可講的。這種慘無人道的慘劇，名叫『殺禁婆』。有時這病人之病很重，那麼，這『殺禁婆』之慘劇，甚有連演四五次者。但這種慘劇，卻絕不會輪到男子頭上的。（未完）

印度婦女之狀況

印度歷史極古、亞洲除中國埃及外、可為一文化早開之國、國中風俗古蹟、均可作歷史上之參考、是篇專述印度婦女之生活狀況、可見印度婦女近年來雖受新思想之更變、然限於知識階級、大部分之婦女、仍墨守舊俗、未嘗有何影響也、

（一）婦女之幽居　印度婦女之幽居、為一種舊制度、常隔絕社會、脫離家庭、招一家婦女、如老母、姊、妹、近族親戚聚居一處、而過清靜之生活、此種組織印度人名之曰、「齊納納」、惟齊納納中之婦女、亦非絕對與男子隔絕、雖街道上僅見服役下級婦女、在家庭親戚中亦能與男子自由交際、與中國舊式家庭相彷彿、幽居之習、始自摩西倫之時代、其建設之意義、至今無人知之、雖考古家及歷史家均各執一詞、莫得要領、大概摩西倫侵入印度後、摩罕默得參照中國波斯希臘等國之習慣、而設此特殊之制度、（未完）

小新聞

搶親不得又賠了錢

紫琅小海鎮東鄉黃某聘塘坊頭陸姓的女兒為妻、倘未成婚、日前遣媒納吉、陸姓索取聘金、非百元不肯出嫁、黃以無力籌措、且喜期甚近、迫不及待、就用了強硬手段、夜半率了惡少十餘人、明火執杖登門搶親、那知陸姓早有準備、兩相接續、一鬨全武行、打得落花流水、結果陸姓傷了二人、就報告警所、警所判了黃姓出養傷費數十元、才得了事、

常州新西門外命案（六）

居住常州之外縣客班金鴻壽前晚在新西門演劇、劇畢後、有該班大力士某甲、忽發神經病、聲言欲食人肉、即咬去武生小孩之耳、一時觀者羣集、巡士馬雲龍前往干涉、大力士不服、乃伸手將該巡士推入河中、頓時斃命、當將凶手獲住解縣訊辦、

床下拖出新娘來

甯波鎮西洪家孫阿生之妻、綽號黑牡丹、生有一女、年方二九、姿色可人、前年許配於駱駝橋翁家、不料日前嫁期將屆、黑牡丹忽謂其女發疫死矣、媒婆亦該地人、略知暗中黑幕、且已受翁家詰問、不得已於吉日帶同花轎、向孫家搜尋新娘、久而不獲、後覺於床下瞥見、急將新婦拖出、拖入轎中、飛奔翁家、村人聞訊、咸為捧腹、

電影界

奧迪安戲院開幕後盛況

北四川路大德里附近新開設之奧迪安戲院、係滬上最新式而最宏偉者、建築堅實而且富麗、座位極為舒暢、雙十節前一日開幕、樓上座位五百餘、全以請中外紳商及軍政報各界、祇售下八百餘座票、未至八時、即已滿座、以無座而退出者七百人、昨日為雙十節、日夜輪演、往觀者益形擁擠、售座之隹、為從來劇院所未有、所映影片「劍底鴛鴦」、又為電影皇后曼麗畢克福平生最得意之作、該院總經理陳君、為優待看客起見、特請淞滬警察長官准許、凡車馬往來、概免查照、又親自督率、侍者在院招待、益使觀客滿意、昨日觀客、更形擁擠、未及開幕、而座位早滿、後至者莫不相約明日及早蒞至云、

平安大戲院今日開幕

滬上新設平安大戲院、在中央大會堂原址、院址宏大、佈置壯麗、經理為粵人羅君、對於影戲事業、夙有經驗、故將來所映之片、悉由其揀擇、均係中外著名傑作、今日開幕、聞先將冒險愛情巨片「不速之客」、以餉觀衆、預料屆時必有一番盛況也

舶來品

德國柏林的垃圾箱

德國柏林的垃圾箱、分作三格、各居戶都置備的第一格是塵土灰渣、第二格是非食料、如布紙鐵等、第三格是食料、居民應當分格棄物、然後有三部垃圾車、依次傾取、第一類運往填塘、第二種用製紙布各件、第三類分別提鍊、拿來飼豬畜、照某年年統計、第一類占百分之六七第二類占百分之十七、第三類占百分之十六全城奉行、（六）

遊藝界

昨日下午三時、北河南路中華音樂會排球隊、與通易信託公司職員、作友誼比賽、公證人通易公司周君、中華音樂會徐光、結果六與二之比、中華音樂會勝、

東南西北

▲四萬萬人中幾許是人。幾許是鬼。

▲闊人的姨太太。倒是妓女的恩客。

▲惟青天白日。乃足以除妖辟鬼。

▲妓女拉夫。丘八亦拉夫。（各有上峯）。各有主顧。然而夫子苦矣。（文璣）

新美術社出版　圖畫大廉價一月

本社為提倡美術起見特別廉價一月

價期限　自陽曆九月五號起　本埠十月五號止　外埠十月念號止

價目一律照定價六折

本社特色　材料新・編法新・無一不新的美術

圖畫書目……

新派速寫畫　洋裝一冊定價六角

新新美術畫　二冊每冊定價五角

學生鋼筆畫　精裝二冊定價三角

美術廣告畫　第一冊定價七角　第二冊定價八角

十字圖案　二冊每冊定價三角　內容豐富、圖樣新奇、顏色鮮明、印刷精美、與坊間出者大不相同、於家庭學校、可作女紅手工之美術新本、最好教授、並出之新出品也、只售實洋一角八分

▲外埠函購▲郵票代洋、實足通用▲寄費加一

○總發行所　上海閘北寶通路　新新美術社

代售處　上海　棋盤街中華書局　啟新書局▲儀器公司　四馬路世界書局▲國華書局　大東書局　大陸圖書公司　南京路▲有美堂

此處剪下……

戰爭畫報

諸君欲看圖畫大戰爭之真相、請附寄郵票五分、本社立即寄上戰爭畫報一小冊、快發售處上海新新美術社啟

天蟾舞臺

八月廿五夜戲　花樓一元　官廳一元　包廂八角　正廳四角　三層特等三角　三層二角

宋玉珊　陳嘉麟　何雅秋　筱楊猴　安舒元　劉小衡　常春恆　劉漢臣　劉奎官　劉玉琴　孟鴻茂　于振廷　明海山

開演新排十三本四漢光武復國走南陽

大舞臺

八月廿五夜戲　價目　花樓一元　包廂特別一元　官廳八角　二等正廳五角　三層包廂三角

孫麟芬　李瑞亭　姚俊卿　劉蕙琴　趙韻聲　黃玉麟　小達子　毛韻珂　賈璧雲　趙如泉　張桂芬　孫少棠　陳月梅

▶念一本二本狸貓換太子◀

新舞台

八月廿五夜戲　價目（法幣）　二等二角　頭等四角　廂廳六角　花樓　月樓八角

准演頭二本

新西遊記

第一台

八月廿五夜戲　價目　特別包廂七角　頭等正廳六角　上層包廂三角　正廳二等　三層統售二角

于蓮仙　樊春樓　碧琴芳　劉榮聲　羅筱寶　王靈珠　麒麟童　歐陽予倩　裴雲亭　高百歲　王蘭芳　王培秋　尹九霄

▶三四本漢劉邦◀

共舞台

八月廿五夜戲　價目　月樓一元　特包一元四角　頭包七角　官廳一元　特廂四角　頭廳五角

李桂芳　呂美玉　鴻鸞禧

王文祥　金少山　蓋叫天　惡虎村

苗勝春　馬連良　茹富蕙（董華長）　打棍出箱

徐碧雲（趙松樵）　周瑞安（苗勝春）　霸王別姬

先施樂園各場遊藝表

▲安樂大劇場　優美班　文武京戲　環球公司　長片影戲

▲第一書場　夏鶯鶯　化裝蘇灘　易社　男子新劇

▲第二書場　更新團　滑稽新戲　鄒蕙君　男女四簧　沈桂英　時新本灘

▲第三書場　雅韶集　常錫新戲　洪小鳳　連環雙簧　老東瓜　滑稽大鼓　于桂芬　京音大鼓　馬金玉　梨花大鼓

▲第四書場　蔣婉貞　女子蘇灘　范素珍　改良申曲　揚州班　維揚新戲

▲第五書場　曹少棠　文明宣卷　沈春林　四明文戲　邱聘卿　三弦拉戲　騰美云　化裝本灘

▲露天臨時場　環球公司長片影戲

▲露天臨時場　李進財　特別飛叉　楊忠寶　皮條槓子　童子團　少林武術　天友團　歐美魔術

中央大戲院

六馬路亦舞臺原址　電話中央七七一五

今日起十二號止日夜開映三次

上海影戲公司最新出品

韓雲貞女士主演豔情名劇

楊花恨　又名柳絮

▶並映人人歡迎滑稽畫片◀

時間　日戲下午三點　夜戲七點及九點半

價目　日戲樓下角　樓上五角　包廂六角　夜戲樓下八角　樓上六角　包廂八角　一元

平安大戲院

北四川路橫浜橋堍

十月十二號晚開幕

唯一冒險愛情佳片

不速之客

時間　十月十二號晚七時開幕　第二次九時一刻起

價目　樓下二角　樓下四角　樓上六角　包廂十角

新世界

南北地道交通　門票小洋二角

▲要國强一定要民强

▲要民强一定要玩要新世界

國慶紀念日方才過去、總要希望以後的中國、循着明的正軌行動，方可達到安穩高大的地位，不過非各個國民用着充分底精神，強壯底身體做去不可，新世界百戲雜陳，看的聽的吃的游玩的，那一樣不藏着美巧的結晶，那一樣不使人心曠神怡，精神倍增呢？到這個世外桃源去一躺，即可有充分的精神做事，何愁國之不蒸蒸日上哪。

永安公司　天韻樓

南部大京班廿五夜戲

趙海山　葉青萍　（小小）桂芬　張鑫儲　姜鴻聲　沙香玉　小長勝　董吉瑞　胡少鵬　劉隱玉　趙黑燈

全部諸葛亮招親

大世界

法界西新橋堍　小洋一角　門票小洋二角

乾坤大劇場

潘雪豔　汪碧雲　蔣月樓　陳善甫　郭坤泉　蓋天紅　白叔安　倪鴻豔

七擒孟獲

新愛倫影戲院

海甯路中　星記

・十月十二日・即星期一・連演三天・

▶張慧冲君主演的◀

情海風波

預告　本院準於本月十五日起演新少年公司出品　一張照片

時間　日戲三時　夜戲七時、九時一刻

價目（日戲）二角　四角　（夜戲）二角　三角　五角

虹口大影戲院

陽曆十月十二日星期一起連映四天

愛情冒險武術偵探大部長片

◀奪產記▶

第七八集

每晚七時半九時二刻開演　星期六日下午二時一刻開演一次

恩派亞影戲院

八仙橋　霞飛路

陽曆十月十二日星期一起連映三天

唯一社會寫情傑作

◉浪裏遇救記◉

萬國大戲院

中虹橋　大莊源

陽曆十月十二日星期一起連映三天

每晚七時半九時開演

猶太生活實地寫生情節好戲

◉為民犧牲◉

共十大本　一次完演

中華大戲院

法租界　吉祥街

今天日夜開演

百合影片公司　新國中華社會　教育名片

苦學生

連台九大本　一次演齊

▲日戲價目▼　正廳小洋二角　包廂小洋五角　樓廳小洋三角

▲夜戲價目▼　樓廳小洋二角　正廳小洋三角　包廂小洋五角

維多利亞影戲院

四川路海甯路口

陽曆十月十二日（星期一）起連映三天

警世哀情名劇

替人受罪

是劇之用意與穎婚大同小異請速觀隨是幸

每日五時二刻、九時一刻開映、星期一六日加映一次、每日三次

卡德大影戲院

新開路卡德路口　電話西八八二七號

陽曆十月十二日星期一起連映三天

名人巨著家庭名劇

◀萬里尋子▶

六大本

七時與九時開演　每星期三六日下午二時開演日戲

夏令配克大戲院

靜安寺路

陽曆十月十號（星期六）國慶日起

開映

法國最著名小說家生平傑作

◉患難之交◉

黎明
THE AURORA
第二期

國家事用不着爾等當心

大白

空城計那齣戲裏，有一句很精采的話，簡直是幾千年來中國政治思想底結晶。這就是那位諸葛亮老爺在城樓上聽得老軍們紛紛議論而說的：

國家事，用不着爾等當心！

民國日報附刊 每逢星期日出版
編輯處 定報處 上海江灣復旦大學內

目錄 十四年十月十日

國家事用不着你等當心 大白
「亞那托耳法郎士」 徐蔚南
兩袋 低能兒
寧說話 立
循環 世穎
我不愛你了 蒨娜女士
國慶 世裕
關於屁老虎之正誤
啓事
我們底一事

報費 本刊除由民國日報附送外，另售每份本埠銅元四枚，外埠連郵費二分，定閱半年五角，全年一元，郵票在內。

真的，我們貴國底國家大事，一向都是帝王們，卿相們，以及一切大大小小的官僚們當心着，用不着小百姓們當一絲一毫的心。不但用不着小百姓們當一絲一毫的心，而且也絕對不許小百姓們當一絲一毫的心。如果有幾個小百姓們，不知安分，很認妄地要把國家大事當起心來，便是大逆不道了。這因爲什麼『君子思不出其位，』我們貴國，是古有明訓的。小百姓們，雖然夠不上稱什麼君子，然而小百姓們也夠不上有什麼位。位且沒有，出又何從？所以極端應該服膺那『不在其位，不謀其政』的古訓，而不應該把國家大事，胡亂當心。

現在那塊民國的招牌，差不多已經掛了十四年了，然而那也不過是招牌啊。大清帝國的小百姓，雖然在名義上已經高陞了中華民國的大國民，然而實際上也許是明陞暗降吧。儒林外史裏的高翰林說得好：

敦孝弟，勸農桑，……這些話是教養題目文章裏的詞藻；他竟拿着當了眞，惹得上司不喜歡，把個官弄掉了。

什麼民治咧，民權咧，這些話也只是具文的約法，上諭式的命令，以及什麼通電，演說辭裏面的詞藻罷了；如果小百姓們拿着當了眞，又何怪惹得軍閥官僚們不喜歡，把個性命弄掉呢？所以現在的小百姓們，如果自以爲已經高陞了大國民，便想不安本分，把國家大事胡亂當心起來，依然是逃不了一個大逆不道，而：

國家事用不着爾等當心。

到如今還是一句很精彩的名言。

「亞那托耳、法郎士」

（徐蔚南）

一個長方形的面盤，兩條粗大的眉毛，一雙四角式的神采奕奕的眼睛，一個圓圓的大鼻，滿頰生着蓬蓬鬆鬆的一堆鬍子，好像是山羊的鬍鬚。這老頭兒形狀着實有點滑稽。但是不要小覷了他。他的一生跨了兩世紀；他的聲譽傳遍了全世界；他的著作的一部分已譯成了各國的語言；他的文學影響了東西洋的文壇；他的暮年時代的奮鬥精神愧死了空口說白話的名人；他的死亡得到了每個知道他的人的悲悼。他不是一個貴冑；他不是一個富紳；他祇是一個平民—一品老百姓。他不是東征西討的拿破崙；他不是戰勝英雄的威靈吞；他祇是一個書生—賣文的文人。這是誰啊？

這是亞那托耳。法郎士；他是法蘭西人。

○○○○○○

一八四四年巴黎納河（舊譯賽因河）畔的一家舊書舖裏生下了一個男小孩。這個小孩的名字叫做亞那托耳。低薄（Anatole Thibault）。他寢饋在古籍的中間；他生長在名河的旁邊。他眼中所看見的是清潔的河流，古色古香的書籍；他耳中所聽到的是老頭兒們的關於古典文學的談話。這位少年的頭腦於是漸漸養成和賽納河一般的清澈晶明；這位少年的文思於是養成和希臘拉丁文學一般的明白曉暢。他顯然是傾向於唯美主義的了。一八七〇年，德法戰爭時，他已二十六歲了。當巴黎城的四週盡是德國的兵隊的時候，巴黎城中充滿了隆隆的砲聲的時候，這位少年，這位寢饋於古典文藝中的少年，彷彿受了中國當代名教授的教訓似的；他和拿破崙攻打德國時候的哥德一樣，冷靜到一百念分，關起他的房門，自顧自地讀他愛好的 Virgile 的詩篇，什麼炮火，什麼法國的慘敗，一切都不關他的事。這是少年老成的態度，可敬—可敬！可是他終究愛他的祖國法蘭西，所以連自己的名字都不要了，把祖國的名字來做他的名字。但是這位老成的少年是誰啊？

這是亞那托耳、法郎士；他是法蘭西人。

○○○○○

一八九七年法蘭西發生了一件疑獄的大事件，就是所謂突來飛（Dreyfus）事件。突來飛是一個大尉；人家說他賣國，把法蘭西的秘密軍事地圖賣給了德國人。這件事逼迫着思想家文學家政治家表示一種鮮明的態度。我們這個在少年時代老成的法郎士，到了這個時候倒不老成起來了，他出來和他平常所討厭的左拉攜手了，極力爲突來飛辯護，指斥政府，終而突來飛事件得到比較公平的解決。眞奇怪！這位在少年時代老成的法郎士，自突來飛事件以來，他竟越老越健，越老越有奮鬥的氣概，不像我國近來的學者，一旦得了名就只圖發財做官了。他甚至和社會主義者汝雷史（Jean Jaures）合作起來。拋棄了他的唯美主義的態度，走出了他的書房，伴着汝雷史常常到所謂「民衆大學」的無產階級的會集處去演講。他的演說自然沒有汝雷史的痛快，興奮，然而他的懇切的態度卻也感動了聽衆。他是富於音樂的言詞的。如一九〇一年五月十二日，他在印刷工人會中演說道：「同志們，我可以說我是諸君中的一個。印刷廊使我想起了

我的父親是一個書商。我在幼時常被使喚，拿着稿紙到印刷所裏去。少年時，我曾學裝訂書籍。我曾做過校對印刷品的工作。當我沒有做我校對工作之前，我還替別人做校對的工作。我或許能做成一個熟練的校對員呢。假使我的年紀不是這樣子的大，我或能和諸君在一起呢。」設使我們是印刷工人，我們聽了這位老人家的親切的言詞，能不爲之感動嗎？一九一四年的歐戰，我想，一定很使這位七十歲的老翁傷心的。他憎惡戰爭，他唱導非戰論。他簡直要拋了鋼筆，握着利劍向那戰爭的根源刺去。他的憎惡和托爾斯泰的無抵抗主義是不同的。他不是只憎惡戰爭屠殺的悲慘，他憎惡戰爭之使人間性罪惡化。他的參加於「光明運動」，就是他這種心理的表現。一九二〇年的春天，勞動家舉行示威運動的時候，這位老藝術家竟穿了血紅的衣衫也參加在裏面！

他在二十六歲時，聽見德國人的砲聲，竟會聲色不動，仍埋頭於古典藝術的中間。同是他這個人，到了七十歲時，同是聽着德國人的砲聲，他竟衝出了書房，到十字街頭來活動了。空口說白話的學者看了他這種精神，能不愧死？他的少年時代的老成固然可貴，但是他的老年時代的奮鬥精神尤其可貴。

這是亞那托耳，法郎士；他是法蘭西人。

○○○○○○○○

法郎士在文藝上的成就，舉其大者：一種是他的文藝批評，一種是他的諷刺的文辭。他的文藝批評雖則有人不大贊許，但在近代批評上確已闢了一個新境界。他不承認有客觀的藝術，所以他也反對客觀的批評。他說：「人總不能脫離自我，這是我人的大不幸。」（見「文字生涯」第一册第三册序文）這便是他主張主觀批評的理由。他又說：「我觀察人生時時傾向於旁觀者的態度。我決不是一個眞的觀察者；因爲觀察須有一個方式（System）來指導的。我卻沒有方式的。觀察者是領導他的眼光的；旁觀者卻任他的眼睛自由的。我生就是傍觀者。」（見「友之書」第一一三頁）他是旁觀者，不是觀察者。他所謂旁觀，就是主觀，他的批評都是旁觀的。他老是用着深刻的說話從旁來諷刺一切。他會借貓狗的嘴來說話，他會用巧妙的反語來表現人生。就是他的演講也是很滑稽。曾有一次演講「黃禍」用諷刺話和反話來講述中國被歐洲人欺侮的情形。

這個平民，這位書生，八十年之中，寫成許多的文章留給世人，更顯示給世人看見一種老年時代的奮鬥精神。他奮鬥到去年十月十二日下午，便平安在巴黎壽終。送他喪的人延長到二里的路程。我們看了法郎士的一生，再回頭來看看國內的學者，只看見他們死氣沉沉，遇到同胞被殺的慘事，還不負一點責任，反而傍敵側擊地來譏責青年的救國運動，眞是令人痛心！唉！因爲我愛中國，我乃不得不愛法郎士這個人。青年們有和我同感嗎？如果有同感的，我們便一起來讚美這位越老越健，越老越新，越老越進步，越老越奮鬥的巨人！

兩袋

低能兒

——這不過是幾句屁話而已——

卻說有一天——不知哪一天——自然老母一個高興，親自動手做了兩個袋，順手將兩種不同的東西分裝在裏面。這一來，有分教：

擺佈陰陽；
旋轉乾坤。

說來奇怪：這兩種東西原來是活着的，老住在袋裏，看看不耐煩起來。漆黑一團！了不得！忍不住喊聲：「悶死我也！」東邊的剛喊得一聲，忽聽得那在西邊的也應了一聲，『哈哈！夥計！咱們動手能！』忽地一聲響，眞似山崩海倒，天塌地裂。原來他倆竟自逃了出來。滚呀，滚呀！不住地往前滚，直鑽進了兩個『兩條腿』的裏

面，一會兒不見了。

○○○

從此地球上便多了事。

○○○

兩袋東西，眞是變化不測，應用無窮。世界上有人類的地方，他們倆的足跡是無有不到的。西洋歷史中，記載兩袋東西的勢力最早的，當推夏娃與亞當，便是兩袋先生在「悶煞我也」情境下之一種表現。幾百年前，意大利一個小孩子名叫但底的，有了一袋很有強烈的東西。恰巧一個名叫 Beatrice 的女子，也有那不同的一袋，然而不幸老早消滅了。但底的一袋東西於是不得不痛哭他的老伴侶，就產生了一篇 Vita Nouva（新生命），隨後著名的神曲也出世了。德國的哥德也有這麼一袋玩意兒，也因「找不到適當的那一袋，」產生了給許多藍衣黃褲的青年手中挾著而自殺的那本少年維特之煩惱。在他的浮士德裏面，更可以聽得他那袋東西的呼聲：

「一切的無常
不過像一種表象。
那一切不完全的，到這裏
達到了完全；
那一切不可名狀的，到這裏
也可以成功了。
永久的女性，引導
我們向前向上！」

英國有個多血質的十五歲的獨子 Byron，帶了他的袋子想去找 Mary Charworth 的那一袋。失望與悲痛，結晶成了他的「夢」。奧國一個大傻子叫做弗洛依德 Sigmund Freud 的，他看透了此中的一點玄妙，便自添油加醬地大吹大擂吹起來了。但是兩袋還是兩袋，弗氏依然是弗氏。

在中國，這兩袋的情形便大不同了。袋子的話是絕對禁止的。偶然地膽子稍微大一點的我們的貴國人，露一露袋兒，立刻他是爲衆人所共誅的。但事實終是事實，於是我們還能看到兩袋東西的方程式：

「太極生兩儀，兩儀生四象，四象變化，而庶類繁矣！」

歐陽修的歸田錄裏面有一段最能使我們明白兩袋先生在中國的身價：

「仁宗退朝，常命侍臣講讀於邇英閣。賈侍中時爲侍講，講春秋左氏傳，每至諸侯淫亂事，則略而不說……。」

春秋左氏傳是兩袋東西在中國比較的彰明的記載，然而素來非禮勿言的中國人個個都是賈侍中。但是事實畢竟是事實。在詩經裏面我們的規矩的老祖先卻說：

「……寤寐求之，求之不得，寤寐思服，悠哉悠哉，輾轉反側。」

「……有女懷春，吉士誘之……」

蘇軾的東坡志林裏面說得最痛快：

「張（通判張公規）云：蘇子卿齧雪啖氊，蹈背出血，無一語少屈，可謂了生死之際矣。然不免爲胡婦生子……！」

兩袋東西，究竟不能隨便抹煞的。他們的勢力便伸長到了民間：於是「他媽的」便成了中國的國罵；「啊唷我的郎呀！」便成爲國歌。到現在情形又不同了。有個神經病的所謂研究哲學的人，幾年前，覺得世界上所有的一切祇是虛無。於是我們得以拜讀了許多抹煞一切的大文。但是不久他就找到了一袋適當的東西。於是乎我們從他那裏又知道世界上一切眞理祇是一個情字。有不少的青年朋友，我們常遇見的，起初對於環境咒詛和憤怒，然而自從找到了那一袋兒之後，便一個個低着頭忙着寫那些「給……」的信。關於兩袋的文章也漸漸地多起來了。吳稚暉把我的兩袋喚做兩

瓶，他在他的「神工鬼斧的生小孩的人生觀」裏面說得最妙：「質言之，恰如照相顯影藥水，甲貯一瓶，乙貯一瓶，可經久不敗......」（下面的話請您自己去參考）

疑古玄同也有過一句折了天窗說的亮話，借了周作人的嘴說來，就是：Pi Luan-ti Chiaq-sheh（註）不過疑古玄同的哲學是外象論而我的是實質論，誰却有些不同。這交涉的失敗或勝利，當然比較我國對於英日爲了五卅的交涉意義重大得多。

○　○　○

兩條腿不住地在那兒走；
地球不停地在那兒旋轉。

○　○　○

兩袋東西不絕地在那兒滾——活動。

○　○　○

「我的愛——.........
「可人兒！.........
「春季裏想思......啊喲我的郎呀！」

（註）參看猛進第二十六期及語絲第四十四期

月兒分外明之夕。

（立）

學說話

近來肯說話的人，一天一天的多了。可是歸納起來，總不外乎以下的三派人物：一種是愛說機械話的；一種是只肯說俏皮話的；又有一種則不說話則已，說出話來多少含着幾分罵人的口氣。平心而論，機械話有時也可以說一說。但借此作爲「家常便飯」，或當他是「萬應散」「百效膏」，到處濫用，逢人兜售，則未免太不識趣了。不過「識趣」二字也很難講的。做了省長或道尹的代表，出席於商會，學校，或任何團體的大會時，叫他登台演說，他如不說些機械的刻板的話，試問他怎樣可以下台呢？又如漂亮的新聞記者，出席政界，學界或其他團體演會時，他如不說些面面俱到似是而非的普通套話，試問，他怎樣可以周旋於政客，偉人，達官，名流之間呢。別的不要說，就是我們當過教員的人，有時候恐怕也不免說些機械話罷。

有的說，這是環境使我們如此乃是被動的而非自動的。哈，哈！由被動的到了習慣性十二分成熟的時候，難道不會變做自動的嗎？由被動而變爲自動，就可說是「經驗」，就可說是「處世的閱歷」。並且這些寶貴東西——「經驗」與「閱歷」——不是一天工夫就可得到的，也不是費了多少錢就可買來的。一定要使你先觸幾個霉頭，霉頭觸了好幾次，得着一點教訓了，那麼你一天所說的話，就漸漸由天然的，率真的，而變爲機械式的了。由此可見要想說機械話，非養到功深閱歷豐富的人，決不足以語此。所謂學校，所謂社會，本來就是養成這樣的人才而設立的。所謂名流，所謂言論家，所謂大學教授，所謂一切的博士碩士，也不過是個中的比較特出的天才與老手而已。

至於俏皮話，也未嘗不可說一說。但說俏皮話的時候，一點責任都不負，那就太尖利了太刻薄了。說來眞笑話，既經叫做俏皮話，還有什麼「負責任」三字可說呢？那倒不然，此處所謂責任，不過指「與人爲善」一點而言。你說俏皮話時，如果存心要他變好，或有原諒他的意思，那就叫做負責任的俏皮話。換一句話說，就是叫做有同情心的俏皮話。人類生存於宇宙之間，所貴乎者，惟有這一點同情心而已。所謂「赤子之心」本來就是指擴大的同情心而言。在現在冷酷，殘忍，沒有是非，只計利害的社會裏面，要找到具有充分同情心的人，本來是一樁很難的事。既然同情心的人如此其不容易找到，自然不見到說俏皮話的人則已，一經見到，無非是那些沒有同情心的俏皮話專家。五句話中，至少有四句話是不負責任的。此丹翁與獨鶴式的文章，可以能「克享盛名」，與小報與報屁股之所以受一般人歡

迎也。可嘆！可嘆！　不過講到這裏，要總得「俏皮」二字，不過是諷刺中的一種。諷刺的特性在滑稽；滑稽的外表，却是俏皮。上海人所謂「打朋」就可說是俏皮的一種最妙的代名詞。但「打朋」也者，絕對的含有破壞譏笑，與不負責任的各種意義，而俏皮却未必如此。換句話說，滑稽未必存心是惡；我們儘可利用滑稽來使人日趨於善，雖不能使人日趨於善，至少亦可使人不致愈變愈惡。暢快的說一句，具有同情心和責任心的俏皮話的性質，雖仍不失爲滑稽中的一種，却比尋常人打朋式的滑稽，大不相同。所以夠得說這樣話的人才，可叫做Literaly Satirist。否則只可稱爲似是而非的Cynic，而不能稱爲True satirist。　講到這裏，我又要說Satirist之所以爲Satirist了。我以爲Satirist至少須有三項條件：（一）充分的同情心；（二）敏銳的社會的觀察力，（觀察力不但是指 Observation 而言并且是指Insight而言）（三）高潔而且靈敏的文筆。　有了這三點，才可稱爲 Satirist。否則說來說去，寫來寫去，總不能越出Cynic的範圍。　明言之，不過是一種具有巧智的文丐罷了。文丐式的言論家小說家遍乎大江南北，觸目皆是，這便是文藝界的景象日見頹唐的原因。

又次，愛說罵人話的人比較上面所說的，似乎人格高尚得多，却也有幾點不可不辨：（一）這種人往往是明於人而昧於己，因爲如此，所以說起話來，只講一方面的理由，而不肯用客觀正大的眼光來批評一切。章士釗反對白話文，說白話不通，實則白話未必一定不通，而章先生的改良桐城派的古文，却有時候的確不通。他只提到白話偶然的不通，（但此所謂不通並非眞不通乃章先生以爲他是不通）而沒有留意到自己的墨例的不通，因此便做出這一類罵人的文章，這不是明於人而昧於己的一個好榜樣嗎？　（二）專說罵人話的人，一定是意氣用事，而抹煞一切論理作用。易言之就是只重情感而不能把情感稽制支配於理性或智慧之中。所以罵人的文字，總帶五分狂氣與五分戇氣。　假使「狂」字變個「達」字，「戇」字換個「巧」字，罵人的作用已失，雖欲叫人聽用，也是難之又難。不是狂氣與戇氣嚴格說起來，切不是容易做到的。第一要有骨氣；第二要肯認眞讀書；第三要有濃厚的感情，與強固的意志。明白了這層意思，可知辜鴻銘林琴南輩說話罵人，做文章也罵人，人家却還肯受他們的氣，却不因他們常常罵人而卽鄙視他們。於此更可見江亢虎等一類人物所以始終不是罵人者，乃是被罵者。眞可以罵人的，要有上面三個條件，而被人家唾罵的，却不必具有何種資格。但只因爲如此，所以不應該罵人不配罵人而愛說罵人話，愛做罵人文章的人，却日見其多。這不是由於我們貴國的民族的劣性有以使然，只由於社會上沒有骨氣的人，不肯認眞讀書的人，與感情薄，意志弱的人日見其多的緣故罷了。這樣的見解好像與上面所說的有些自相矛盾，但細細考究起來，我相信必有許多人和我表同情的。

總之現在社會上愛說話的人，總逃不出上面所述的三派人物。這三派人物，無形之中不曾已把言論界和智識界層層密密的籠罩着，曚蔽着，包圍着，使那言論和一切的文藝，都弄得索然無生趣。這不但是我們的失望，卽他們——就是這三派人物——自己也何嘗會料到這樣地步呢？

現在我們的「黎明」出世了，我願意少說機械話，學說富有同情心的俏皮話，和禁止自己說沒有資格的罵人話，用來打破現在一般言論界和文藝的悶苦的現象，那便是我開始學說話的一點動機之所在了。

循環

世潁

「話說天下大勢，分久必合，合久必分......」，舊小說家如此對我說。

易經否卦之後，跟着便是個泰卦。所以「否極泰來」：誰人似乎

對我如此說。

「一治一亂，氣化盛衰，人事得失，反覆相尋：理之常也」！古來學者明明也對我如此說。

碧眼的西洋外國人，又何嘗不對我們講什麼「商業循環說」呢！

○　○　○

所以：——

我們貴國南北分裂，兄弟鬩牆。不打緊，及身我還看得見昇平呢！舊小說家總不該騙我。

世道日非，人心不古！白話文猖獗以來於今將近十年，時候不算不長，流行不算不廣，爲禍不算不烈。忽然一隻紙老虎大吼起來，聲振南北，來勢可畏不弱，有人說：「吾道其行乎。白話文之不匿跡於華夏者，亦幾希矣！」我亦頗以爲然。應之曰：「否極泰來，聖人不我欺也」。

幾年來有世界的戰爭，有一二國底戰爭，然而照一治一亂的道理講，照孟老爹底賢哲講，都應該是對的，絕對的對的。你看，紅毛（吳杭音叫英國人）與矮鬼合又穿起褲子來了。紅毛與紅黨始否認而終又承認了：新大陸人更對我們貴國人說：「我是始終主張公道，扶助你們的。」治的先兆已見，孟老爹畢竟可以佩服。

那碧服的西洋外國人，更還會騙我們不成？這是一定的：交易所立刻又會興盛起來：甲寅雜誌的發行所，因爲購者踴躍，定戶限爲穿：『中國哲學史大綱』，也許賣不出去，胡適先生或者要大蝕本。

○　○　○

所以，若照中西諸大家底道理講起來，我們已未卜先知。那裏還用得着什麼吳鑒光呢：祇要用演繹法來扣算，有許多事是可以預卜的，譬如說：

在最近的將來，女子底裙子會長過於膝；
不久，中國人會變成外國人；
說不定明年有一個人，要大魁天下，插了紫荊花遊北京城。
新文學家終於佈了舊文學家；
江亢虎大約要受人恭維。
一妻多夫制，立刻便會實現於我們貴國；
....

○　○　○

話也說得不少，如此地類推下去，僅有許多好說，恕我不再囉囌了，讓讀者們自己主張吧。

最後我還要聲明一句，便是這許多道理，并不是我底發明，是中西古先哲們早就告訴了我們的。

一九二五，十，九。

我不愛你了

——給寄南一哭——

蒨娜女士

（一）

自從我開始發覺你是在愛我時，
我便不愛你了。
淚珠兒串成的愛
我怎敢嘗他的味道？

（二）

沒有愛的時候
我們何等的逍遙！
愛之花滯在地滋苗，
平添了數不盡的煩惱！

（三）

你未來時使我心焦；
你來了時又使我心跳。
來也不好，
去也不妙！
天下本無愁苦事。

都是情人們自擾！

（四）

愛之神展了翅兒向我微笑
他那肥小的手兒却執了利箭直對
我心窩準瞄。
將他擁抱罷！
愛底創痛怎熬？
歹！親愛底朋友
我嗚咽地認招：——
自從我開始發覺你是在愛我時，
我便不愛你了！

——一九二三年十六週歲生辰在蘇州時舊作。

（右詩是前年蒨娜來滬時給我的。現在不待她的同意卽在黎明上發表了。既然是贈我的，大概我也有一半版權吧！）

寄南十四，十，五。

國慶

世裕

山青，水秀。
縱橫萬里的田疇；
我的五千餘年的古國呵，
你的賦與不可說不厚！
但是，如今呢！
只供盜賊的劊據，
只供武夫的逐臭，
國慶麼？
唉，有甚麼可慶呢：
想起那十四年前先烈的碧血，
我的熱淚，只有滂沱如流！

關於屁老虎之正誤

前期「紙老虎與屁老虎」一篇，其中頗多錯誤，尤其是關於屁老虎的一部分，不可不校正一下：

（一）第三頁上層第十九行「確不是死」，應作「確不曾死」；第十六行「谷幾紙上放薰天的臭屁」，應作「在黃狹紙上放薰天的臭屁」；第十九行「都黃昏了」，應作「都薰昏了」；第念四行「三種批語」，應作「三種批語」；下層第十四行「聯句詩」，應作「聯句做詩」；第十七、第十九、第念二各行中的「咱」字，都應作「吶」。

（二）第四頁上層「玄壇廟」三字下面，落一「裏」字；第七行「呣咱，屁聲也」，多一「咱」字。

（三）最後的放屁邏輯，尤其錯得不合放屁邏輯所以只好重錄如下：

凡虎聲非啞則吶。
啞　虎聲也；吶，亦虎之屁聲也；
故啞等於吶，虎聲等於屁聲。

本刊啓事

上期單獨發行紙張，本用維昌紙，因付印時未及購備，不得已以他紙代用。自本期起，仍用原定紙當印行。第一期亦當設法重印，一俟初版售罄，當卽再版，以副讀者雅望！

我們底一羣

王寬甯　王世穎　朱應鵬　伍苑　吳綿皋　胡寄南　徐蔚南　陳望道　許紹棣　黃維棠　蒨娜女士　劉大白　綺媛女士　鄭師泉　蔡樂生　應戒一　應業任

本埠新聞

雙十國慶紀念補記

雙十國慶、本報循例停刊、以資慶祝、茲將全埠狀況及各界慶祝情形、節錄於後、其已見昨日各報者、不再紀載、

▲全埠情形　是日各機關各團體各學校均休業一天、多數門前懸掛五色國旗、交涉公署並開會慶祝、各官紳到者極多、公共體育場雖有人持旗舉行慶祝、惟因官廳禁止遊行、故不久卽紛紛散去、各馬路狀況、以南京路爲整齊、各商店除兌換店點心鋪照常營業外、餘則一律懸旗休業、其餘如福建福州九江漢口浙江湖北新聞等路店鋪雖多數休息、但不能一致、法租界各機關各店舖亦多休業、捕房恐有人遊行等事、故傳諭中西探在各馬路嚴爲防範、南北市則各大商店亦掛燈懸旗停業慶祝、閘北三段救火會晚間放映影戲、觀者甚衆、寶山路交通爲之阻塞、惟是日防務似亦略嚴、各警署於日夜均添派崗位、南北保衛團亦加派團丁往來梭巡云、

▲商界　(一)商總聯會雙十節舉行國慶典禮、並議重要會務、大門前懸國旗商旗各一、綴以五色電燈、會場中懸萬國旗、正中松柏紮成「雙十國慶」四字、佈置莊嚴、到各路職員暨會董趙南公成燮春錢龍章張振遠俞國楨丁朝奎謝惠廷許雲輝徐允根等百餘人、下午八時開會、副會長鄔志豪主席、宣佈慶祝典禮、首由全體向國旗行三鞠躬禮、禮畢、致開會詞云、十四年來之國慶、徒使國民爲應時之紀念、而乏眞正共和幸福之快感、誰爲爲之、孰令致之、雖云政治不良、要亦人民缺乏國家觀念不盡愛國責任耳、今茲總商會發起愛國募金會、事屬愛國、本會曾募三十隊、由各路分會分隊募集、以作愛國之準備、查本會七載以來、爲國家爭主權、爲地方謀公益、慘澹經營、可告無愧、對於此次募金亦當努力云云、全體鼓掌贊成、當場承認組隊者逾前三十餘隊、並議決定期召集、當由錢龍章成燮春趙南公謝惠廷俞國楨邱嘉樑等以本會建築會所早有議案、募金爲愛國之表示、建築會所、爲進行愛國事業之集中機關、希望衆籌並顧、同時進行、全體通過、(二)西華德路商界聯合會、是日開慶祝國慶紀念會、到二十餘人、傳聲民主席、邱嘉樑報告出席總會經過情形、董寶興提議本會應組織募金隊先定名稱、唐繼寅主張定名爲西華德路愛國募金支隊、經衆贊成通過、次陳東海請徵求會員事前經議決應速請推定之職員劉子佩唐繼寅俞吉齋董寶興及本人擇日上街依段徵求、議決通過、(三)演壁禮六路工商聯合會舉行慶祝大會、是日門首升旗懸燈、到者會員甚衆、(一)由副會長朱舜臣主席、(二)全體會員向國旗行三鞠躬禮、(三)會員互相行敬禮、(四)會員及來賓演說、

▲工界　(一)上海船務棧房工界聯合會、昨日會場佈置一新、中央設孫前總統中山先生肖像、四週綴以生花國旗、頗爲壯觀、晨九時由該會主任吳君率全體會員向孫先生遺像行三鞠躬禮、下午二時則各工團代表蒞會者及來賓二百餘人、由該會交際主任黎世良君致歡迎辭、略謂敝會正式成立於茲六載、茲逢雙十國慶佳節、敬備茶點藉邀諸君作聯歡之舉、繼各來賓演說頗極一時之盛、至晚六時始盡歡而散、(二)華商烟廠工會慶祝雙十節、會員到者數百人、(一)主席羅捷文君宣佈開會理由、大致謂十月十日爲中華民國國慶日、凡爲國民應要將此事印入腦筋、(二)全體向國旗行三鞠躬禮、(三)演說、(四)茶會、(五)散會、是晚各會員在粵商酒樓讌會、以伸慶祝、

▲學界　(一)上海大學學生會、上午九時召集全體大會、紀念雙十節、幷請高語罕楊賢江彭述之韓覺民諸先生講說、到會者數百人、會場中懸孫中山先生及該校同校黃仁何秉彝兩烈士遺像、繞以花圈、下設講壇及記錄席、佈置極爲完整、主席報告、略謂我們今天開會是紀念我們的革命先烈、現在民國十四年了、革命尙未成功、所以我們今天並不是紀念革命的成功、實在是紀念革命的開端、今天又是本校同學黃仁烈士、慘斃的週年紀念日、我們全體同學、也應當特別紀念他、繼由全體同學向中山先生及黃何兩烈士遺像行三鞠躬禮、禮畢、由高語罕先生講演、略謂今天的雙十節、卽是我們的革命節、從前辛亥革命時、有許多青年學生參加、可以說辛亥革命是我們青年學生的熱血造成的、但是那時尙有幾個錯誤的觀念、到了五四運動、學生的思想乃大進步、今年的五卅運動、則更有數十萬工人農民一致的做反帝國主義的運動、這實在是中國民族運動的覺醒、我們現在應該是爲救國而求學、不要像祖甚及滿里諾夫的讀死書毫不做實際運動、繼由楊賢江先生講演、略謂我們今天開這個紀念會、是因爲從辛亥年的今天、才有革命二字發生、我們應該把這個光榮的紀念去宣傳、使民衆都能懂得他的意義、我們現在應該自己決定一個目標向革命的路上走、韓覺民先生講演、略謂現在民國已十四年了、民衆還在壓迫之下、所以我們今天不是紀念節、應該叫做警告節、把全國民衆都警告起來做革命、中國才有希望、彭述之先生講演、略謂上大的歷史雖然很短、但它卻做了五卅運動的主力軍、所以它與五四運動的北大有同樣的光榮、現在應該怎樣繼續這已往的光榮、就是要大家努力去研究革命的科學做革命運動、講演畢、十二時散會、(二)南洋高級商業學校、上午舉行恭祝國慶典禮、到者約三百餘人、先由全體向國旗行三鞠躬禮、繼請劉雲舫唐立達陳建民古康民等先生演說、其詞頗多慶祝國家之前途、並勗勉國人應抱自覺及負責之心、

▲各團體　國民黨二區十分部、雙十節下午開會、于少川主席、計到黨員十六人、並有二分部沈舒安同志到會、(一)向總理遺像行禮、(二)背誦遺囑、(三)康惟德邢琬報告研究主義之心得、(四)張翠英報告本部兩星期內情形、(五)沈舒安報告中山主義研究會暨二分部組織及進行狀況、(六)顧光華張士元演說帝國主義進攻吾國民衆之形勢險惡、(七)議決各案如次、(一)邢琬張翠英提出發表雙十節宣言案、(二)張士元康惟德提出懲戒黨員缺席以重紀律案、(三)傅復生沈君盛提出黨費須於每月第一星期繳納案、(八)特捐、(九)散會、(二)安徽旅滬自治協會、皖事商榷會、青年自治會、皖民公社、皖民自決會等五大團體、前日在一品香開國慶紀念會、到孫霽青余異文李蔚嵐程勘程敬德李益鈞胡建三等四十一人、頗極一時之盛、(三)中華全國民生協濟會、前日下午二時、在閘北滋德里會所開國慶慶祝大會、到者倪无我趙晉源張青雲等三十餘人、首向國旗行禮畢、公推倪无我主席、演講國慶之悲觀與樂觀、嗣有趙晉源演說、茶點後、四時散會、

曹家渡市民、假座浜北義務學校開國慶紀念慶祝會、(一)振鈴開會、(二)向國父行禮、(三)主席朱執中君報告開會宗旨、(四)宣讀遺囑、(五)唱國慶歌、(六)請陳德徵君演講三民主義的眞諦、和今後我們應走的道路、就是國父所指示的、(一)廢除不平等條約、(二)促成眞正的國民會議以完成國民革命、議論透切、聽衆成悅、攝影散會、

孫傳芳調車運杭

孫傳芳十號由杭發出炸彈十二箱、裝頭班車運至嘉興、自昨晨起、孫已命部下在各港口封扣船隻、鐵路局長沈成栻昨日上午曾接孫傳芳密電、令沈將所有空車悉數運杭、昨日下午四點十二分杭州來之客車抵南站、載有浙軍第三師上級軍官行李四十餘件、嘉興杭州之鐵路段長兼浙江督署密查吳曉峯之家眷、亦訂於今明移滬居住、並悉孫傳芳派范副官在徐家匯信誠公司領取棉軍衣二千套、鉛桶五百只、昨晚九點三十五分夜貨車運往杭州、

云、

陸宗輿南下之任務

▲促進三省和平公約　北京執政府特派專員陸宗輿、九日由津南下、疏通江浙問題、陸氏抵蚌時、並與皖督姜登選晤商時局多時、抵甯面晤楊督辦後、預定今明搭乘專車來滬、轉赴杭州、聞陸氏此行之任務、係因關稅會議將近開幕、而江浙諸派尙未全息、段祺瑞特命其實書赴浙、證明江浙和平、聞陸氏此來特依據江浙士紳之呼籲、促成江浙皖三省重訂和平公約之運動、抵滬後將與浙紳虞洽卿等爲一度洽商云、(東南社)

何豐林等赴青島

何豐林汪幼農沈寶昌等、前(十號)夜乘輪赴青島、

司令部否認軍隊移蘇

日來盛傳邢司令將升任蘇常鎮守使、並將部屬軍隊抽調赴蘇之說、昨晤戒嚴司令部某軍官云、此事完全係外界傳聞、吾並未得此項消息、據余(某軍官自稱)目光觀之、邢司令軍隊一時尙不能離滬、

龍華奉軍之實數

淞滬戒嚴司令部自閘北共和路四區警署移往龍華、已有月餘、昨日中華社記者前往調查奉軍實數如下、司令部設於正廳內、後卽五團本部、兩旁營房、駐邢氏衛隊、五團一營駐署內後大營房、營部設於正門旁另一門內、第三營駐龍華寺右首營房、第二營駐龍華飛機場、並有輜重隊二連、五團之獨立連駐於署內、總計龍華兵數、爲五團全部二千三百餘人、輜重二連三百人、衛隊四百人、共有三千餘人、瑾記路齊魯山莊之奉軍、尙不在內云、

新營盤奉軍赴甯

昨晨九點許、由新營盤來奉軍輜送隊五十餘名、由排長呂德奎率領至北站、裝鐵蓬車二輛附掛九點五十分客車運往南京、

楊宇霆來滬有期

蘇督楊宇霆定於旬日以內啓節來滬、已在法租界預備行轅、聞楊此來旨趣、在考察上海情形、切實整頓江蘇、嘗對人云、整頓中國必先整頓江蘇、整頓江蘇、必先整頓上海、所有烟土彩票種種秕政、決計嚴厲革除、

各界進行愛國募金

▲商界總聯合會　該會組織愛國募金後援隊近日進行頗行忙碌、幷派專員分赴內地各埠、並議決(一)推定王漢良胡鳳翔謝惠廷往杭宣傳、潘錢龍章君往松江接洽組織分隊、潘冬林梁耕孫向朵湯總聯會組織正隊、一元貿地摅磁、五元銀質、十元鍍金銀質、式樣再議、(三)各分會冊大包假定甯波同鄉會、推鄔志豪君先行接洽、(四)派員向學生會接洽組織分隊、(五)聘請八人爲丞各分會情形、冉爲交際、車資定卅元、(六)甯波報告約組三隊、(七)募金冊華由本隊自稱、(八)獎勵大綱推俞國珍起草、(九)星期一續開大會討論進行、(十)報告蘇州宣傳員蔣夢雲來函、略謂到埠分頭接洽、總商會由貝哉安會長接見、青年會尤敦信總幹事接見、具尙贊司、適遇本會顧總會董陳惠農君由京返滬、對于此舉願以全力襄助、帶來宣傳單及募金廣告已分貼城鄉等處、今晚假宴月樓招待報界、借重宣傳、並定明日下午三時召集蘇地全體紳商假青年會開茶話會、討論進行、今日雙十節各團體舉行國慶紀念開會演講、弟等參與發表愛國募金意見、頗得各界人士

滬西商界挽留常之英

滬西四路商界聯合會昨電甯云、南京楊督辦鄭省長鈞鑒、淞滬警察廳長常之英、任事以來、地方安輯、人民同深愛戴、地方依重正殷、値茲外交正急、上潮甫平、冬防方殷、驟易生手、萬難應付、常公所提辭職、萬勿照准、以維地方、臨電迫切、無任屏營、滬西四路商界聯合會叩眞、

南洋宣傳代表之談話

學聯會

▲僑胞均主廢除不平等條約　五卅慘案發生之後、上海學生聯合會曾派遣代表四出宣傳、復旦大學學生劉一聲君卽被派赴南洋宣傳、劉君在南洋及旅途、歷時三月有餘、前日歸滬、國民社記者昨特訪劉君、詢其宣傳經過情形及僑胞近狀、劉君云予自六月十二日離滬、當時沙基慘案適値發生、抵暹邏後該地人士甚有盛傳中英業已開戰者、予所至各地、當地人民以畏當局壓迫、宣傳頗難着手、英屬檳榔嶼一帶報紙均不敢稍事鼓吹、幸得光華日報主筆之介紹、得私自向各商家募捐、僑胞之主張頗烈者、擬發傳單鼓動工人罷工、以圖響應本國、爲殖民政府所發、幸有鄭差報告、始得改裝工人而脫逃於新加坡、新地僑胞較爲開通、到後彼等開會歡迎、允由各人分頭籌募、祕密分發傳單、以資宣傳、荷蘭屬地、不准有智識者上陸、泗水政府則不加壓迫、開會募捐成績均甚良好、各團體以予爲人民代表亦備極歡迎、總之予此次越時二月有餘、所到各地至多、深知旅外僑胞非常關心國事、而尤痛恨列強對於祖國之壓迫、詢其列強何以能加祖國如許之壓迫、則均舉不平等條約以對、故予返國之際、各地僑胞多囑予回國後、當努力從事於廢除不平等條約運動、僑胞願備實力以爲助云、

學聯會代表大會紀

▲改推執行委員　上海學生聯合會前日下午召集各校代表大會、到同文、法政、上大、復旦、南洋、同濟、文治、暨南、商科、藝術、光華、滬江、神州、坤範、女子體專等校代表五十餘人、上大代表余澤鴻主席、報告今日爲雙十節、表示慶祝之意、次由雲南北京以南洋三路宣傳代表張永衡沈自賓劉一聲三君報告經過情形、大致詳述所到各地之民氣、及途中所遭各種壓迫、並各該地教育狀况、北京代表並略述駐京俄國公使對我之態度、次討論改選問題、衆以改選期屆、函應改選、卽以學校爲單位、舉行選舉、結果上海大學當選代表大會主席、同文當選爲副主席、又用推選方法推出東吳大學法政大學東華大學上大附中復旦中學暨南學校文治大學南洋大學同濟大學神州女中商科大學復旦大學中華女體專光華大學滬江大學崇德大學滬州女學浦東中學等十八校爲本會執行委員、選舉畢、並議決各校代表歸校後應各以該校學生會通電反對關稅會議、及司法重查、並宜與各團體聯絡進行、六時散會、

同情、僉以卽日組織成立開會餘興與同來少年宣講團諸公在青年會應各界之召、表演化裝、演講講題爲愛國募金、「提倡國貨」、並由弟及王延松陸文韶汪醒齊諸君輪流演講聽者動容、

▲南京路商聯會　昨函中華愛國募金大會云、謹啓者、敝會追隨諸君子之後、已於昨日正式成立愛國募金大會南京路隊、茲特送呈職員表一紙、請爲台察、附愛國募金大會南京路隊職員表如下、名譽隊長、方椒伯、徐乾麟、馬伯星、王才運、烏品瑞、王廉方、陳才寶、謝三希、費杏莊、吳蘊齋、隊長余華龍、副隊長譚海秋、潘潤材、參謀長蔣夢雲、副參謀長王靜波、席守愚、參謀陳月夫、費祖壽、沈小亭、黃文謙、隊員陸文中、樂俊葆、何鹿山、鄭藻屯、陳亮公、劉聘三、毛濂卿、俞希稷、呂葆元、卓樂生、蔡鍾鈺、張士德、胡錦元、陳楚湘、鄭子褒、孫雲泥、

北站兵士毆傷站員

昨(十一)晨六時五十分南京快車抵北站、將旅客卸下後、適車查票員侯國志趙某二人亦卽下車至站長室、適有駐北站奉軍輸送處梁副官亦至站長室、卽遇侯趙二人、詢其杭州車何時開行、侯趙二人因不明滬杭路開車鐘點、答云不知、卽起衝突、當來輸送兵士數名手執皮鞭將該二人毆傷、現送鐵路醫院醫治、

滬官場更動消息

▲交涉員　關於滬官場更動風說、所傳甚盛、上海特派交涉員一職、亦有更調消息、昨據本埠政界宣稱、江蘇楊督辦確有電保趙某接充、惟外部意見、以値茲五卅交涉、尙在棘手未了、滬交涉使未便遽易生手、致生頓挫、仍主張照舊、故對於楊督電保趙某、尙未提出閣議、許交涉員近日亦照常蒞署辦事、調動之說、或尙需時日云、(東南社)

茲據可靠方面消息、江蘇特派交涉使許沅、亦將調動、繼任人物、暗中活動者、固不乏其人、惟內幕中確已決定以現任魯東交涉使徐東藩氏、因徐氏對於外交、頗有經驗、以資熟手、不日卽將下令云、

▲警廳長　淞滬警察廳長常之英、呈請辭職赴魯、隨張宗昌改編軍隊、前(十日)夜常氏赴蘇、與金鎮守使商調駐蘇憲兵之四營來滬、以便與甯凱臣部卽隨本人一齊返魯、編組一旅、常氏業於昨夜十時、事畢返滬、又奉軍第　軍第二營憲兵營長兼淞滬四區警察署長甯凱臣、有升任山東某旅團長消息、昨有五一九三號裝貨汽車、自警察廳裝運步槍五百餘桿、子彈二十餘箱、至閘北共和路該署、(卽憲兵營部)、聞此項槍械、爲備帶魯編制成團時之用、至該營啓程日期尙未決定云、(中華社)

反對關稅會議之繼起

▲蘇皖贛各公團通電　江蘇自治期成會、蘇皖贛公團聯合會、聲明反對關稅會議之理由、發出代電云、全國國民公鑒、關稅會議行將開幕、反對之聲、紛然四起、非盡政見不同、實緣有害無利、請爲縷陳之、我國貧弱、無可不諱、孰使之然、不平等條約也、醞釀旣久、乃有五卅之慘禍、刻不及待、拔本塞源、禍變之來、寧有底止、中外有識人士、類能言之、故廢除不平等條約、乃救國唯一之途徑、弭東亞之禍亂、維世界之和平、亦胥於是賴、當局不此之圖、而斤斤於關稅會議、尤注目於二五附稅、舍本逐末、貪小失大、其害一也、或曰廢約誠善矣、其如人不我許何、何如得寸則寸、先增關稅爲愈也、夫廢約誠非旦夕間事、但我能認定目標、持之以強毅、期之以恆久、充實國力、以示志在必得、廣事宣傳、以博與國同情、則國際情勢、迥異於昔、且皆在疲敝之餘、孰敢先發難而輕犯公理、而妄稱強權哉、土耳其之崛興於今日、其憑藉甯厚於我、但視乎其人如何而已、關稅會議本乎華會條約、華會條約係今各國不平等條約而爲之整理、以協以謀我之工具也、同爲不平等條約、同在應廢除之列、而當局據以召集關稅會議、不啻[illegible]倪於不平等條約也、不啻舉一切不平等條約而更爲之謀一保障也、謀解脫而愈束縛、是豈吾國民忍痛犧牲、竭力呼籲之初志耶、或曰廢約爲一事、關稅會議爲一事、不必混爲一談、此現當局所持之主張也、不知我國關稅協定乃不平等條約之所致、不廢約而議關稅、則增不平等條約之效力、不廢約而不議關稅、則足示我獨立國家之精神、不終屈服於非理勢力之下、而留隨時廢約之餘地、能廢約而關稅當然自主、又何取乎會議、今之關稅會議、誠屬掩耳盜鈴、自欺欺人、其害二也、然使會議而能達關稅自主之目的也、猶可末減誤國之咎也、今綜合各方觀察、不過先加二五附稅而已、進一步於裁厘後加至一二五而已、充其量若干年後可以自主而已、況加二五之果爲有利否耶、竊謂爲數無幾、以之整理內外各債尙嫌不足、況鮮補乎財政、且日將以整理借款相要挾矣、美將以無線電案相要挾矣、英將以滬案相要挾矣、利未形而害已見矣、至裁厘後加至一二五、據中英壬寅商約、此時常關須照會該國立案、並須有外人監察、及會同查辦關吏之權、限制國產貨物稅捐之權、其喪失主權爲何如耶、至若干年後之自主、則國際上孰保無新交涉之發生、爲有關係國要挾之具、一如金佛郎案耶、國際情勢變幻無常、若干年後之盟誓、能保其履行無違否耶、是其效果、直等於零、而害則先已備嘗矣、其害三也、故關稅會議、有百害而無一利、何庸多此一舉、而政府悍然行之者何也、亦曰利以加稅貸爲抵押、以便大舉外債、圖利私黨、供軍閥之擾取、添兵購械、自相殘殺、肆毒吾民而已、喪失主權弗顧也、增民負担弗顧也、誤國殃民弗顧也、宜乎反對者之羣起也、嗚呼、五卅以來、吾民氣爲之一振、當局大可藉爲後盾、折衝樽俎、而如此因循畏葸、貪求小利、罔識大計、誤國之咎、其何能辭、所願國人宏抒讜論、急謀挽救、庶不以一會議而陷國家於萬劫、跂予望之矣、江蘇自治期成會、蘇皖贛公團聯合會叩

美國關稅會議全權代表史得郎(譯音)暨眷屬隨員等、昨日上午十時乘麥金利總統號郵船轉滬、本埠軍政各長官如江蘇特派交涉員許沅偕同楊小堂科長、淞滬戒嚴司令邢士廉委派高處長及外交祕書王鏡舜、警察廳遣派軍樂隊、暨美雅總領事等、均詣新關碼頭歡迎、當由美雅總領事一一介紹、移時各乘汽車而回、

內外紗廠將招募新工

本埠日商內外棉紗廠近因罷工後、有少數工人尙未復工、擬另募工人補充、又恐事實上或有阻礙、曾於九月二十二日揭示、以十月六日爲限、所有尙未復工之工人、須報告其理由、現因恐有回鄉或轉任他職者不克提出報告、更延期十日、改以十月十五日爲限、一方已商由日總領事矢田氏轉請交涉公署諒解、以免對於招用新職工、不至發生誤解云、

電話工人補發救濟費

本埠電話工會自上海總商會被封後、屢次要求濟安會發給維持費終未見發、後請陳霆銳律師致函上海總商會、得虞會長允許、卽於十月七日上午十時許、特派陳賢芳君來會發給、該日工會因事起倉卒不及通知會員、但工會人數達一百九十三人、是日共發一百七十二人、尙有二十一人未取、工會卽派陳熙徵君前往濟安會聲明、故於昨日下午二時許陳君復至該會補發云、

英美烟廠復工後所聞

浦東英美烟廠、自罷工後、工人到廠工作者、核計已有十分之八、約八千餘人、日前已發給補助費每人洋三元、其出品方面、現以前門牌、市上已銷售完竣、故特加工趕製、本星期內、卽可出貨、昨據烟紙業中人云、上月三十日、一日間成交出貨、計有十二萬元之鉅、已恢復五卅前原狀、其外埠銷路、長江方面、以安徽爲交易最大、惟紙烟均載由太古輪船出口云、

猪毛工人籲請救濟

浦東猪毛工會昨函潘冬林云、現臨時濟安會已告結束、所有各工廠救濟費、統歸總商會發給、素仰先生保商會巨擘、一言重於九鼎、所以敝猪毛廠各女工、本擬趨謁崇階、面陳苦況、嗣因人衆恐遭物議、特公舉代表、並將歷次發款工人花名冊、一併攜呈察核、卽乞先生大發慈悲、本濟困扶危之旨、以救此數百窮無可告之工人、在先生不過一言噓植、在工人則沾惠良多、而況廠方現亦不肯發貨、『人又無毛可揀、値此秋風多厲、生計維艱、其一種困苦情形、有非筆墨所能形容者、倘荷救濟、則數百工人或且不朽矣云云、(中國社)

閘北商會籌備處開會

閘北商會籌備處、昨日下午三時開辦理選舉事務委員會、到尹村夫余錫品王曉籟王彥臣范和笙錢梅生(朱焦丞代)錢健人趙鏡若陸竊甫顧竹軒陸景文奚少峯陳翊廷十四人、公推尹村夫主席、報告開會宗旨畢、卽經范和笙王曉籟陳翊廷陸景文相繼發言、議決各案如下、(一)委員會以慈後可不必推舉委員長、通過、(二)每屆開會議案、由臨時主席負責、(三)積極籌備選舉、幷決定本屆用連選法、下屆用單選、昭公允、均通過、議畢五時許散會、

改良農村組織增進農人生活（國民黨政綱對內政策第十一項）

確定集會結社言論出版居住信仰之完全自由（國民黨政綱對內政策第六項）

精醫白濁

〇保證斷根〇　一持效新久白　濁德國銀療三　日特效二學理　根據最新學理　病確調製銀劑　三生理藥力深　達組織且有特　久作用四病理　洲菌完全殺滅　退腫止痛消災　五經驗實驗五　年治愈病家三　十餘人六試驗　館君懷疑儘可　試驗診費不計　於宏士會生每　日上午在法界　高山路仁和里　陳面上海療毒　所每日下午在　大世界西潮州　填山西盤▲宏　佰注射醫院是　規停影

制定勞動法改良勞動者之生活狀況保障勞工團體並扶助其發展

國民黨政綱對內第十項政策

鄧小泉被綁原因一幕

▲雷應春供辭 ▲與政局而關

鄧小泉自被綁票匪綁去後、經法捕房探目任水揚副探目吳蘊芳周寶生包探吳炳泉等在江灣草棚內將鄧救出、當場拘捕二盜、帶回捕房詰訊、嗣又在其他各處如淡水路桂馨坊十七號等處、續捕同黨多名、已誌本報、茲悉此案主謀綁鄧小泉者、乃雷應春、現已被捕、雷爲湖北人、前在鄧金泉部下充當高等偵查、據雷云、與鄧有夙怨、吾有同鄉友人張靜庵、亦在鄧部下充三等稽查、後張被人報告、言其受某方運動、欲刺殺何豐林盧永祥、何豐林得報後、即飭鄧金泉課長將張拘拿、後張聞信、即逃往湖北、鄧課長因上峯緊急要張到案、故與雷爲商、請雷至湖北設法將張帶滬、幷允如能將張帶到、無論如何、余(鄧自稱)總設法決不致令其蹈至危險之境等云、我因上峯追要、鄧課長爲難、且鄧課長已面允決不令張至危險之境、故我至湖北設法將張靜庵騙來上海帶到護軍使署軍法課、即將張收禁、後鄧竟食前言、忽於某一日夜間、用蔴袋將張頭部矇扎、推出槍斃、(此係民國九年事)又不宣佈張之罪狀、言證欲刺何處、有何證據、張之死、實係冤枉、故欲爲其報仇、此其一也、再鄧任課長時、有烟土四十箱、我應得賞洋四萬元、被鄧吞沒、外間均言我與鄧課長相近、其實我分文未得、空担名譽、此其二也、再在江浙戰爭時、鄧課長令我派人往各處分散傳單、宣佈齊燮元罪狀、印刷傳單費及派出十數人往各處分散、川資約五百餘元、此款至今亦不償還、因此種種、懷恨塡胸、故祗有將其子綁去、以雪心恨等云、

法總巡捕房特別機關偵探長在江灣地方破獲綁票機關、救出肉票鄧小泉後、迭獲主要人犯雷應春等多名、迭誌本報、茲悉法總巡捕房西探長弟愛連日將在押捕房之雷應春曾李揚蓮蕙蘭唐錦玉德興等分別由押所提出、逐一盤詰口供、以憑錄供解送公堂訊辦、惟受傷包探陳阿毛及探夥張連生王德喜小紹興等、尚在金神父路廣慈醫院醫治、大約在本星期內均可醫愈出院、

另訊、法捕房查得滬城縣基路

煤炭業工人要求加薪

本埠南北市煤炭業工人、爲溯來生活程度日高、所得不敷所出、業已公衆議決發出公啓請各行東加給工價二成半、通啓如下、敬啓者、竊查近來世界生活日高、民生困苦、以工爲最、當茲米珠薪桂、百物奇昂、凡我人處此艱窘時代、承做中西各行公務、所有工價與昔比、不啻天淵、困苦情形、已達極點、今幸蒙各行東有鑒于此、軫念時艱、概將各業工人工價分別加增二三成者、維持其生活、獨其煤業工人至今未見加增、不無向隅、即使斂業茹苦忍痛、勉維現狀、終非持久之道、是以公同集議、惟有懇求我煤業各行東俯洽輿情、體念時艱、請照各業市面加給二成半工資、維持我煤業工人生活、不勝盼切、

請發還總工會房屋

閘北共和路和興里房主邢某、以前借總工會充作會所之房屋二進、被司令部發封、業將匝月、損失甚大、特一再呈請戒嚴司令部請予啓封發還、以重業產、昨據司令部消息、總工會職員劉貫之等業已押解地方審判廳、一經訊結、該項房屋即可發還云、

商總聯會召集會議

各路商總聯會及愛國募金後援隊、舊十日議決十二日(星期一)下午八時開會、籌議該隊募金進行事宜及該會建築會所問題、屆時特備茶點、昨已通函各馬路正副會長暨理要職員、共同到會討論、

世界語學會大會紀

上海世界語學會、昨日(十一日)下午三時舉行全體會員大會、到會員甚多、由陳兆瑛君主席、南洋中學教員任運城君演講、略謂彼於二十年前在法留學時學習世界語、並參加巴黎萬國世界語大會、親見各國同志用世界語談話演說、甚爲愉快、回國後、見國人對於世界語多未知注意、曾在廬山組織芻社、傳習世界語、今得加入上海世界語學會、深爲欣幸云云、次選舉當務委員十人、負責辦理會務、並議決繼續開辦夜學校、並創立世界語函授學校、限於陰歷年內籌備完竣、於明正開學、次郭後覺君提議、陽歷一月全國國語運動大會、本會應參加宣傳世界語、亦經通過、五時餘、茶點影攝而散、

法租界包探分班負責

法捕房四十二號西探長、對於境內偵緝事宜、銳意整頓、近已將所屬中法包探分爲七班、各負專責、每班由一西探及華探目一人統率進行、第一班專查烟土及違禁物品、華探目爲任坤揚、第二第三兩班分任境內華人失竊案件、華探目第二班爲徐東林、第三班李榮卿、第四班查緝盜匪及綁票等巨案、華探目爲任水揚、第五班調查中外政治暨軍警兩界消息以及政治會議等事宜、華探目爲程子卿、第六班專管境內花捐以及查察旅館客棧等事、華探目爲方福林、第七班專管界內洋商案、華探長爲沈德福、

各界一致請求撤兵

▲浦東各公團 昨日午後二時在塘平街浦東同人會開會討論請求撤兵事宜、首由韓尙德君報告南匯方面情形、略謂自洋涇兵變後、變兵竄入南邑境內、發生刦案多起、以致地方商民一夕數驚、迭據各會員紛紛請求繼續向奉常當局呼籲撤兵云云、次洋涇救火會代表葛鑫洲報告洋涇鎭兵變搶刦情形、當經到會各公團代表詳加討論、僉以浦東同人會爲浦東五縣人民之公立機關、駐兵騷擾、受害弗僅洋涇一隅、公決請浦東同人會代表浦東五縣人民之公意、分別函請淞滬戒嚴司令及代電北京段執政南京楊督辦奉天張雨帥爲懇切之撤兵呼籲、次討論各項進行步驟而散、時已傍晚矣、

▲上海市議員 謝銘勛請撤兵電云、全國各界暨蘇省各團體均鑒、上海爲華洋綰轂商賈輻輳之區、自設軍使、遂成目標、去歲兵事、肇因於此、滬人飽經浩刧、要求永不駐兵、中央明令允許、蘇浙當局雙方簽約、煌煌誓語、豈可食言、今夏奉軍南來、初則託詞滬案、以鎭壓外潮爲名、繼則宣佈戒嚴、成久假不歸之勢、今交涉行將結束、而軍隊仍未撤回、邇者浦東譁變、亂兵任意搶掠、軍紀蕩地、商市戒心、長此盤據、何堪驚擾、萬一釀成戰釁、後患寧可勝言、尙望各界一致呼籲撤兵、淞滬而安、純由保衛團與警察同負維持之責、以符功令、而杜隱患、上海市議會議員謝銘勛叩、

滬商所存羅布票調查

▲共二萬五千餘萬

總商會前奉部令調查滬商所存俄國羅卜票額、當經該會公告各業商開單報告業已截止、約計四百餘戶、總額二萬五千餘萬元、昨已造冊彙報京部、

僑選代表聯袂北行

民會華僑選舉代表、已有多數乘車北上、其最後一批四十餘人、亦於昨日十二時半由路局另掛車二輛聯袂北上華僑聯合會職員章崇夫童一雲朱文凱等均前往送行、又華僑聯合會所設之國民會議華僑代表籌備會、因職責已了、亦於昨日取消將一切文件併入該會、

皖公團電請禁米出口

安徽旅滬自治協會爲皖北和縣公團函稱、今年旱荒爲災、民嘆缺食、擬請代懇省署迅予明令禁米出口等情、昨特召集各職員會議決、代電吳省長云、安慶吳省長鈞鑒、頃接皖北和縣公團函稱、今年旱荒爲災、西北兩鄉、赤地一二百里、顆粒無收、雖有東南鄉少數圩田收穫、而以水車薪、民食早虞匱乏、近爲米商販運、米市較之去年今日、陡漲二元有奇、富者不安、貧者思逞盜賊蠭起刧案時有所聞、迭經城紳馬獻龍等、聲請縣署嚴禁、而王縣長儒弱無能、竟受米商包圍、出口米船、仍屬源源不斷、若不預爲制止、瞬屆冬防、何堪設想、貴會熱心桑梓、素所欽仰、對此民生關係、當不忍膜視、用特函請貴會代電省署迅予禁令等情前來、查食爲民天、得之者則生、弗得則死、該縣既如此飢荒、何能任其運米出口、知事爲親民之官、宜如何關心民瘼、力予維查保護、今竟縱令奸商、促民生計、致兆亂機、未免有忝厥職、且此事直接關於民食、卽間接影響治安、設一旦釀成意外、亦有負我公來治鄉邦之初志、爲此懇祈鈞座迅予令飭和縣王知事示諭米商、一律禁運、以保民命、而福鄉閭、臨電不勝惶悚待命之至、安徽旅滬自治協會叩灰、

烟紙雜貨同業開會記

▲討論總包問題

上海烟紙雜貨同業公會、昨日特開臨時緊急會議、到八十餘人、楊夏正主席、報告捲烟特稅總包經過、並謂上寶區近亦有承辦總包人承包、須照原額再增加者、但吾同業自捲烟特稅施行以來、歷經發生糾紛雙方損失頗鉅、此次總包成功、與同業切身利害如何、請諸君討論、當由戴茂根王奎元等發言、謂本會前經議決如總包成功須增加負担、應反對、倘能維持原額或減輕負担則無論何人均所歡迎、葉開鎏邱平山楊仁嗣等主張應照伸前議、電請南京特稅處維持上寶區原條、如有變更再另別謀對付、童理璋主張先電請江蘇鄭省長鍾處長查復是否有變更辦法、柴稚生謂此次總包成功後、又有此變認稅爲實貼辦法者、並將印花折扣取銷云、經衆討論、公決推舉童理璋陶菊隱爲起草、卽日電省查詢、次高昌廟代表董錦祥徐雲翔提議、同業以捲烟稅實爲切身利害之重大問題、前次加增稅額尙且未能承認、如果再有增加、惟有犧牲、公決發表反對宣言、並請各同業固結團體到底以便實力對付、全體贊成、主席報告上海烟草公司添招股本、請各同業從速認購以固會基、遂卽散會、

省教育會之幹事會

江蘇省教育會、九日下午五時開幹事員常會、出席者九人、袁會長主席、議決、一、討論舉行本會二十週紀念日期、議本會成立在乙巳十一月十六日、以陰陽歷對照、爲陽歷十二月十二日、應卽於本年是日舉行、凡本會幹事均爲籌備員、二、中華教育改進社復函美國滬上大學學生來華、上海方面仍請本會担任招待、議復以自當勉盡擔任、但預計招待費較鉅、非本會現時經費能力所能及、請酌籌見復、卽推定劉湛恩朱經農殷芝齡王志莘趙師復五君籌備招待方法、三、江蘇代用中學校來函、泰縣明德中學、南通英化職業學校、鹽城淮美中學校、轉學生二十六名經試驗錄取、請本會分別發給成績證明書、議應請商由各校所在地教育局或教育會證明爲妥、四、中華教育改進社函請改選董事、議投票選舉選定黃炎培郭秉文張嘉森三君、卽照復、報告、一、江蘇省長公署批本會呈送草擬縣教育經費管理規程、已令教育廳核令遵照、二、湖北黑龍江兩省教育會函告推定出席全國教育會聯合會代表、

拒毒會今日開委員會

中華國民拒毒會昨日致函第一次常務委員議、公推之經濟委員云、敬啓者、准本年第二年度第一次常務委員會議決組織經濟委員會、籌畫會本年經費事宜、並公推先生爲經濟委員、贊助一切、茲訂本月十二日午後四時、在圓明園路二十三號本會聚會、討論進行方法、屆期務祈準時惠涖共商要務、不勝盼禱之至、

上海本國實業調查錄(七)

▲化學工業類

(一)中國化學工業社無限公司

- 地址面積 工廠面積四畝、
- 設備 自建工廠、置有各種機器、設有發行所、
- 出品種類及產額銷數及價格 產銷無定額、種類價格詳載出品價目表、出品要目、牙粉、香皂、化妝品、果子露、藥品、觀音粉、三星蛋黃精、殺蚊香、炭酸鈣、
- 工人數目 男工六十八、女工無定額、
- 沿革及現狀 無、
- 業務運銷及擬籌運銷各地點 國內外均經運銷、但交通不便之處仍擬設法推銷、
- 所用發動機之馬力數 二十五匹馬力、
- 曾否握具商標註冊 三星商標、已在商標局註冊、鋅板圖樣一枚附送、
- 資本總額及已收數目 總額二十萬元、已收十萬元、
- 職員人姓名 總理方液仙、
- 代理處各號及住址 漢口分社花布街、天津分社小洋廣貨街、
- 曾否購有保險 無、
- 代運公司名號 無、
- 距最近口岸若干里及運輸方法 無、
- 有無外國資本如有外國資本應查明某國及其數目 無
- 電報掛號住址及用何種電報碼本 電報掛號(液)三二一、英文(Chemlcar)電報碼本兼用親民電報彙編 B.B.C.5 Mel (Bchiley)
- 重要原料及工作一切用品購自何處 本國及德美法等國工作用品完全購自本國、
- 每年營業收入數目 自三十萬元至八十萬元、無定額、
- 曾否得有本國及外國獎章 巴拿馬萬國物品展覽會農商部物產品評會、福建保存國貨會、新嘉坡馬婆聯合展覽會、江蘇地方物品展覽會上海商品陳列所展覽會等均有獎狀獎章、
- 擴充計劃 擬在各繁盛都會設立分社、
- 工作及營業上困難情形 工作尙稱便利、營業上因同業太多、有供過於求之勞、

(未完)

注意工部局華董問題

納稅華人會理事張心撫昨函納稅華人會云、逕啓者、本月八日本會全體理事會本席提議組織華人房產調查會、經衆公決由本會抄印分送各重要團體徵求意見在案、昨讀新聞報馮君炳南有對於工部局華董問題之紀載、詳確明晰、纖細無遺、卽可認爲本案研究之要素、請將本案抄送馮君請其贊助、並將馮君原文抄錄附卷藉供參考、無任公感、祇請毅力、理事張心撫謹啓、

吳江蟲害成災之待賑

中國濟生會昨接吳江縣來人報告、該縣本年秋收無着、已成災象、緣該處稻米本年爲一種虫類吹咬傷、此蟲並非蝗蟲、係將禾桑蛀去、致不能結實等情、該會據報後、擬派人前往調查、酌量賑濟、或將於冬季舉辦平糶、又聞該縣旅滬鉅紳施省之等表示爲救濟梓桑災荒起見、願由施氏族中籌撥洋兩萬元從事賑濟、

女子日報昨日宴客

女子日報館昨晚在品香樓宴客、席間由該報副主任程席儒女士致謝來賓、繼請吳俠女士報告該報宗旨目的、以及經過情形、並預備來發展計劃甚詳、來賓由淞滬戒嚴司令邢士廉夫人致答詞、略稱中國女子向來少能服務社會、從事於國家民衆之有利金業、故鄙人甚親今我女界亦能組織女子日報、使我女界亦有代表眞正思意之言論機關、以參預國家各種企業、爲民衆謀實際幸福、此豈非極可慶幸之事、余不敏、願與諸女士希望全中女子均能讀留字看女子日報云、繼復攝影而散、

南陽橋醫園前晚被刼

南陽橋南界聯合會 昨據南陽橋敏體尼蔭路三百六十三號新萬象醫園吳書竹君到會報告、十月十日下午八時、突來口操北音之盜匪六人、有四人執有手槍、二盜在前後門看把風、二盜入店內闖入外帳房、向賬禁聲張、時帳台內所有大洋七十元小洋三百角掠去、而所存銅元八十餘千、則不取去、盜匪臨去之時、亦不開鎗、故行動極爲鎮靜、亦未傷人、惟當時因馬路中並無巡捕、故事主鳴笛殊爲困難、惟南陽橋敏體尼蔭路爲商業最熱鬧之處、行人車馬往來終日不絕、現在雖已報告嵩山路巡捕房請爲查緝、惟長此盜匪橫行、於商業前途非常危險、請求設法維持等情、該會據報以防盜之法前經議決、請各商店從速製備警笛、以備時發應用、一面則討論妥善辦法云、

碾斃電車工人請求伸雪

電車公司工人陸阿榮、上月間在公司內工作時被機匠馬阿發司機不愼、將陸輾傷、旋卽斃命、經中法官驗明、諭候訊核在案、前日傳訊、原告由尸妻陳氏投案稱、丈夫慘遭輾斃時適婦人在外購買菜蔬、目見有多人在公司內圍觀、婦人亦上前觀看、始知丈夫、求請伸雪、並延律師代表一切、繼由證人林阿新稱、民人在公司內做機匠工頭、是日民人適因有事離開、故未目見、又據法人巴拿上堂證明一切、中法官判退去、聽候再核、

刼案關係人指認屬實

住居閘北寶盛路鐵鳳里之皇甯人劉永財、因與三陽路毆家角兩起刼案有關係、由五區警察探拘獲、寄押司法科、嗣經五區區署長撤差後、警探原有警探四名經新警署長楊永芳一律將執照吊銷、此案遂歸偵緝馬隊隊長論令閘北隊員宋鳳鳴偵查核辦、而毆家角事主開順昌米店之嚴達章曾於日前偕其出店某甲投閘北偵緝隊指認劉永財實係是日刼匪中之一人、劉妻吳氏亦已吐露口風、惟劉尙不肯承認、前日宋隊員命書記備文敍述原委連口供、解送本廳司法科訊辦、

土窟老班或押或罰

高心者周松茂及童謝氏、同在浙江路三百九十三號屋內私售煙土、並設擺于寓於該屋後面、貴州路十二號、屋內並有李榮生設立售土機關、均被捕房同時破獲、抄出證據、將高等及煙客楊阿臣章奇生王阿大等解經公堂訊實、判令李押一月、高周與童諸氏各罰洋一百元、餘人各罰洋三元充公、烟土煙具如錢沒、又勞勃生路一千五百廿二號屋內、亦有人私售煙吸、往售煙人與煙客皆已逃避、祇獲烟具兩副、帶同捕房存候銷燬、

私相識判罰介紹人

曹鳳祥之妻曹李氏、上月間私行背夫逃逸後、與朱小云姘識、現爲原告查知、報捕飭探將李氏及關係人董友根董潘氏夫婦拘獲、惟朱逃逸無蹤、昨解法公堂請究、先由原告投訴妻子私逃情形、詰之李氏供、實因丈夫有外遇、將氏凌虐、故此逃出、由董夫婦介紹與朱小云姘識是實、董友根夫婦同稱、實由李氏自願姘識是實、並非民人等介紹、餘供支吾、中法官判李氏交原告領去、董夫婦兩人各罰洋十元、

公廨公告孔誕停訊

本星期三卽夏曆八月廿七日、爲孔子誕辰、公廨照例停訊民刑訟案一天、業由長除分函陪審各國領事查照外、並知照檢察長發出公告、仰閤署辦公人員暨訴訟當事人一體知悉、

時評

撤兵

「忍迂」

自去歲齊盧戰爭後、滬上各界籲請蘇省當局撤除淞滬駐兵。但其結果淞滬駐兵也依舊。近日因江浙戰謠復發、各團體又請撤兵了。這一次請求的結果、雖不可知、但照我們意料、或者仍要令滬人失望！撤兵與否、要看軍閥底高興、而百姓僅作書面上的呼號、似乎也太沒力罷！

廣舞台

新編配景香豔情劇 一點相思淚 (上卷)全班落力拍演

日價 大減價 特等大洋七角 頭等大洋五角 二等小洋三角

聘請省港翠鈫樂唯一全女班 新編配景香豔佳劇 八月廿四(日)(夜)

一點相思淚 (卷)全班落力拍演

夜價 大減價 特等大洋一元 頭等大洋七角 二等小洋四角

和平影戲院 (西門外方浜長橋)

今天日夜開演中國新情影片 長城畫片公司出品 春閨夢裏人 共九大本一次演完

▲預告▲ 星期四開演第十五集 飛將軍大鬧圖及 情女恨第四本 盜記第一二集五大本

●價目● 星期二星期四特別包廂每位一元 普通包廂大洋六角 星期日星期一正廳大洋四角 換片日正廳大洋二角 幼童減半收費

城南通俗影戲院 (大東門 小南門 門北)

今天日夜戲目 趣劇 四本 雙險歷記 四大本 十二集 大俠

○預告○ 廿五日起連映三天 中國最新影片 神州影片公司新片 八月四日四夜

○價目○ 包廂每位大洋五角 星期一星期二頭等每位大洋二角 正廳每位小洋一角 換片日 幼童減半收費

模範市區

中國始創自置居屋 節儉顧後 獨立自尊 富國利民 齊家平天下

上海益衆房產有限公司 總行江灣路模範市區 分行蓮路四百七十號 電話北二四四五號

接洽處 先施公司 林壽田君 女子商業銀行 和叔君 歐偉國君 王冰梅君

函索章程請附郵票五分

五彩精印 孫中山遺像批發

零售每張小洋二角 批發格外公道 外埠郵費另加 上海二馬路九十四號卽石路東首大卿記發行所啓

益 精

總公司 上海南京路新世界東

分公司 北京 廣東 天津 香港 濟南 南京 長沙 揚州 漢口 哈爾濱 杭州 大門 溫州 天津

科學鏡眼

凡目力不足者、腦海中之思想一切事業上之進步及一身之健康均有莫大之關係、故科學合光眼鏡足以補助其缺憾日增人身健康之唯一良光、本公司具此主旨配光最新式各國品光學專科畢業十任主驗配鏡之最新式無細微目力之驗配眼鏡最重要非可輕易者也

欲買便宜貨趁此好機會

廉價減價以爲一種普通名詞、司空見慣不足取信、但本號此次廉價確係開幕伊始力謀擴充生意起見以利不爲計非言大而誇自欺欺人者所可同日而語謂余不信請嘗試之新到大幫秋絨厚呢嗶嘰毡毯毡帽毛冷毛彩絲線襪以及各種國貨正頭化妝香品等

上海五馬路中 華昌隆號謹啓

民國萬歲

△創會牌▽

△大鵬牌▽

十枝硬殼 念枝軟包 十枝元筒

△天五▽

各埠經理

杭州 吳江 鎮江
蘇州 南京 常州
無錫 江陰 靖江
宜興 溧陽 常熟
山東 滁州 閶門

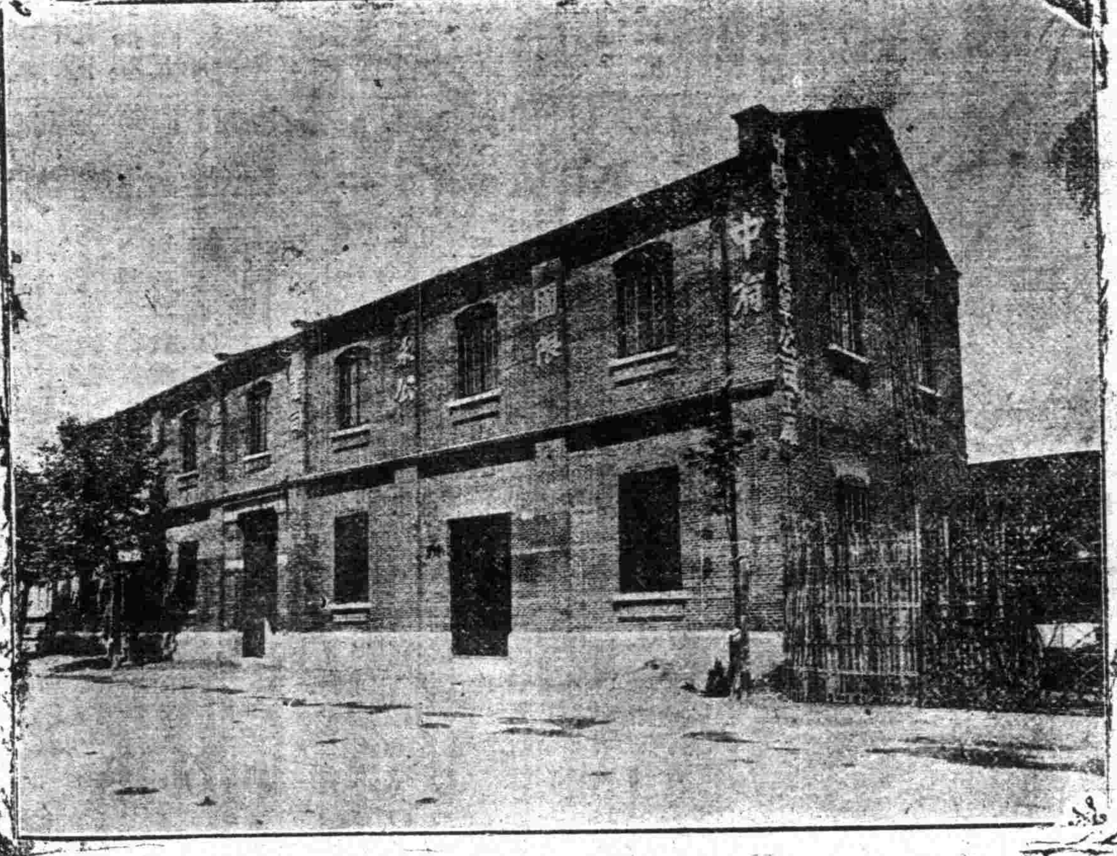

製造廠 東百老匯路

總發行所 東百老匯路A字四百九五六 電話北一三四六

贈品處 楊樹浦路一〇二二號 順大永 茂海路一七號 大德食品店

△大開字▽

△愛工牌▽

△大僧帽▽

本公司係華商創辦設立滬上歷有餘年所出各種香煙無不悉心研究如蒙惠顧無不極誠歡迎

中國永業烟草公司

戒烟解毒威利糖

美國政府特許〇美國喬治威廉博士創製〇中國政府註冊〇奉天省戒烟官局推獎〇各省拒毒會及各戒烟醫院歡迎採用

戒鴉烟者服則解毒消癮
愛烟鴉者服則斷癮健壯

說明書 奉送

德國 博士眼藥

專治一切眼病其效如神

特價 每大盒洋一元 優待函購寄費不取 郵票通用不折不扣

定價每瓶洋五角 特價祇收洋二角五分

德國特許 白濁斷根 海底山

德國政府實驗專賣特許之內服藥片不論男女新久白濁一服斷根百發百中

◉藥價每盒(服七天)洋三元 每料三盒洋九元 函購寄費加一

漢口前花樓張之美巷上首 三德洋行
汕頭海關前七號 三德洋行
香港中環利源東街三號 三德洋行
廈門新馬路岐山廟隔壁 三德洋行
嘉興新塍西柵 三德洋行
紹興城西郭門裏丁裕昌
廣州一德路二四六號 三德洋行
松江西門外大街裕珊醬園內 三德洋行

全國各藥房各糖果烟紙店均有代售

上海四川路九號 電話中央七〇三一 三德洋行總理

兼理眼科

德美國光學博士 古林 湯姆森

Dr. Eeo. D. Goerling

Dr. B. A. Thompson

用最新式器械按科學方法試驗目光兼配鏡式樣新穎取價從廉諸君光顧無任歡迎

德國眼鏡公司

江西路四十一號二樓

哈哈機會來了

本公司新到大批德國各式夾金手錶機件堅固顏色不退誠手錶中唯一無上品也君欲得此美麗貨品僅代派證明劵一本不費分文即贈以上手錶一只並加贈賽金各種寶戒一只手續簡單備有詳章附郵一分函索即寄

上海英租界成都路六百七十二號

福中物產公司贈品部啓

平和醫院開幕送診

本院敦請玉豐先生爲院長先生研究醫學于日本之最高科醫大學而學位歷任日本國立帝國大學醫院醫師且研究德國醫學多年名震海內外活人無算今本院籌備數月之久現各部均已完竣茲已開幕初診之始優待各界備有名譽診察劵函索奉寄

上海虹口吳淞路鴨綠路三十號

平和醫院啓

美生照相公司

第二支店八月廿一日開幕照相放大一律八折諸君光顧無任歡迎

▲總公司在美界東西華德路源昌路口電話北二千三百九十一號

▲分公司在英租界北泥城橋新閘路二十七號

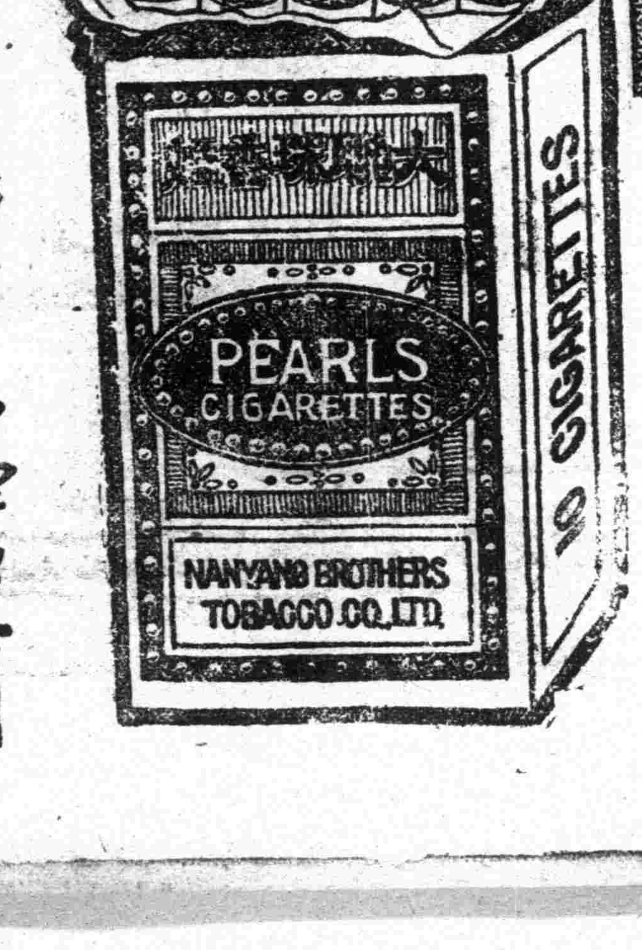

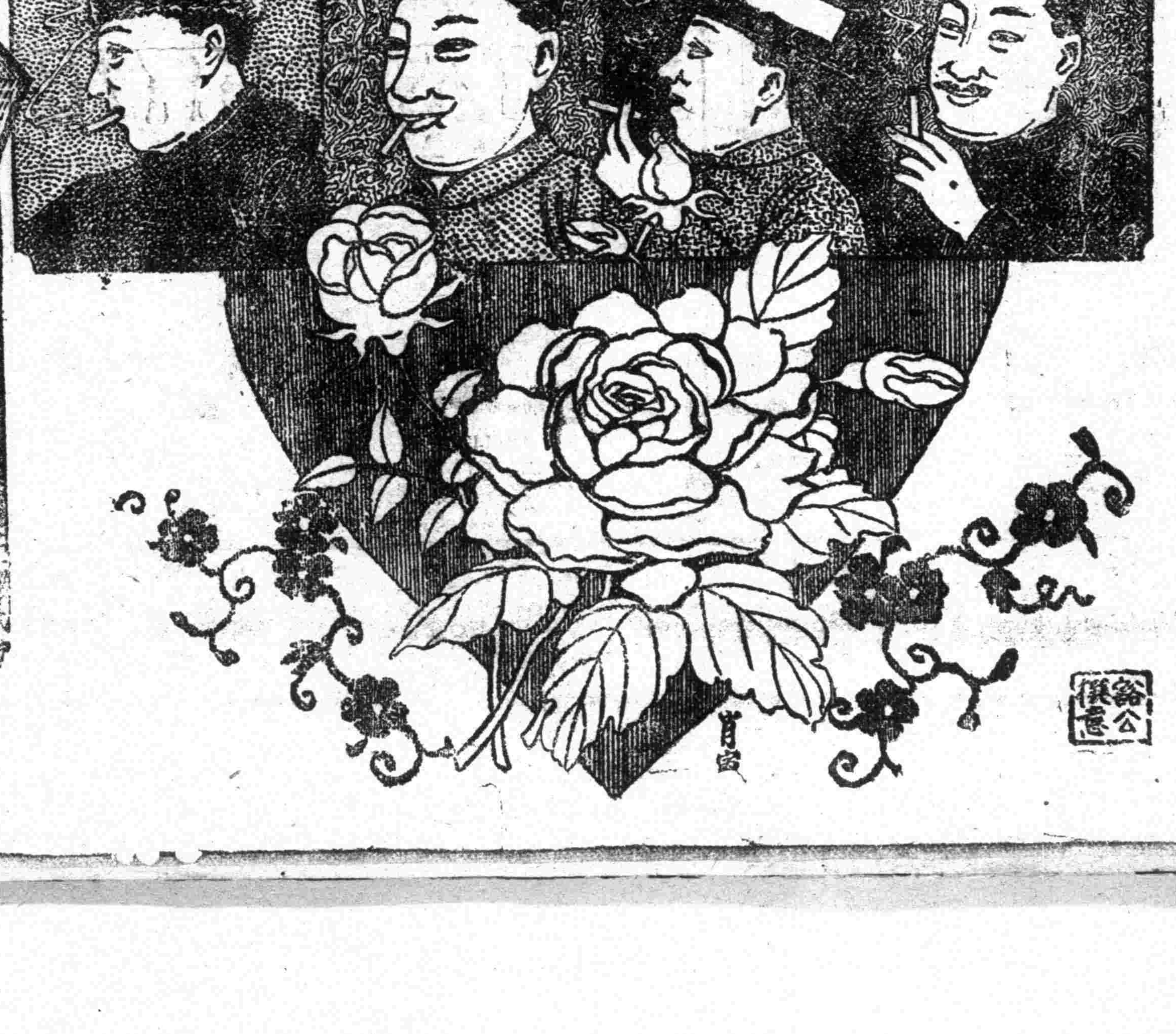

大聯珠香烟

氣味芬芳。性質和平。春夏秋冬。四季咸宜。消閒遣興。此煙尚矣。

中國南洋兄弟煙草公司

大洋六元

電汽馬達 電汽珠燈 電汽火爐 電汽熨斗 電汽枱燈

交際送禮 獨一無再 中西人士 要購速來 花式繁多 不及細載 價廉物美 毋失機會

上海依巴德電器行贈品部啓

英租界五馬路十三號電話五百七十號

上海銀行公會會員 四明商業儲蓄銀行廣告

本銀行開設以來歷有年所總行設在上海北京路並設分行於甯波漢口等處其他各大埠均有代理機關專營匯兌押匯商業往來各種存款儲蓄存款各項放款以及貼現等一切銀行業務無不手續簡捷誠信待其有特別存款處可隨時面議並備有新式保管箱庫專為顧客租藏重貴物品印有詳章函索即奉如蒙惠顧無任歡迎 德律風號碼日間營業部中央六三九八 經理室中央六三九 夜間休息室中央六一四

上海石路 天福綢緞局 八折 大減價 展期廿天 九月二十止

同義堂銀樓大同行昨日行情列下 足赤每兩四十七元 紋銀每兩一元六角五分

介紹牙科專家

司徒博先生余天民女士伉儷均為牙科專家學問之純粹手術之嫻熟處心之仁慈久為社會所景仰親友中患牙症者一經司徒先生余女士醫治無不應手而愈即愚夫婦亦在每飯不忘之列倘有患一切牙病者幸勿交臂失之司徒先生牙科醫院在法租界霞飛路尚賢堂轉角三〇四號分院在北四川路天潼路轉角電話西五七七號 葉楚傖 吳蓉

患白濁者之最好消息 姚佐頓 新法洗射白濁 立愈白濁丸

白濁乃花柳病初步異常危險忍勢刺痛痛減便須蔓延毒至骨髓必致瘋癱若發於外則變橫痃魚口下疳血淋潰爛更痛本醫生有鑒於此專門研究此科獨具實驗心得多備各國最新白濁儀器新法洗射藥水功力能將尿道變菌完全滅除保無痛苦又特製立愈白濁丸悉從根本治理十年八年曾多方醫治不愈者均能藥到病除永不復發

診所上海三馬路大舞臺斜對面◉姚佐頓醫生啓

李星泉 郁才 父子牙科醫生

泰西新法鑲牙 統理牙科全部 電機診斷治療

上海北四川路六號洋房 電話北三一三八 老醫局澳門新馬路 分局杭州迎紫路

雲間黃素莽山水畫潤

堂幅三尺八元四尺十二元五尺十六元六尺念四元八尺四十元丈四八十元二尺六元條幅每張視堂幅減半加闊不及半者減三成過半者同堂幅廣者以手卷例手卷尺頁每尺三元函紈摺扇每件三元金箋青綠工細點品均加倍摹古畫圖加二扇劣紙不應手卷宜光裱背絹本不必指畫另議書潤堂幅三尺二元四尺三元五尺五元六尺八元八尺十六元丈疋三十元條幅每張視堂幅減半手卷尺頁每尺一元紈摺扇每件兩對聯四尺以內每付一元以上遞加一元至八尺以上遞加三元榜書每字一元尺外另加齋匾同市招減半壽序墓誌碑文另議篆隸加倍收件處正大絲棧寶華堂怡春堂戲鴻堂朵雲軒九華堂新九華總收件處雲南路育仁里五八〇號

大喜香烟品質優良

大喜香烟暢銷多年。近來出品信勝從前。香氣色味、兼美俱全。請嘗購吸、共挽利權。

大喜香烟久蒙各界採用。邀迎風行京津漢口東三省等處、銷數尤多。現因愛國諸君提倡國貨、敝公司特將該烟從新改良、精益求精、足合吸家滿意、皆大歡喜。請嘗[illegible]名實相副也

中國南洋兄弟烟草公司謹啓